

2024



REGLAMENTO DE CONVIVENCIA ESCOLAR

RICE

índice

Capítulo 1: Introducción y Fundamentación	4
1.1 Introducción	4
1.2 Fuentes normativas.....	4
1.3 Principios que respeta el presente reglamento.....	6
1.4 Principios institucionales.....	10
Capítulo 2: Derechos y deberes de la comunidad educativa.....	11
2.1 Estudiantes	12
2.2 Padre, madres, tutores y apoderados	12
2.3 Profesionales de la educación	13
2.4 Asistentes de la educación.....	14
2.5 Equipo directivo docente.....	14
2.6 Sostenedor: Corporación Educacional San Isaac Jogues.....	14
Capítulo 3: Normas generales de funcionamiento	16
3.1 Niveles de enseñanza que imparte el establecimiento	16
3.2 Régimen de jornada escolar y horarios.....	16
3.3 Puntualidad, asistencia, justificaciones y el procedimiento para dar de baja a un párvulo o estudiante por ausencia injustificada.....	17
3.4 Retiro de estudiantes y suspensión de actividades.....	21
3.5 Organigrama del Establecimiento y roles de funcionarios	23
3.6 Comunicación entre la familia y el establecimiento.	24
Capítulo 4: Sobre el proceso de admisión y matrícula.....	29
Capítulo 5: Regulaciones sobre uso de uniforme escolar, ropa de cambio y de pañales....	32
Capítulo 6: Regulación referidas al ámbito de la seguridad, la higiene y salud.....	36
Capítulo 7: Regulación referida al resguardo de derechos	37
7.1 Prevención y protocolo de actuación frente a vulneración de derechos de los estudiantes	37
7.2 Prevención y protocolo de actuación frente a agresiones sexuales y hechos de connotación sexual.....	37
7.3 Prevención y protocolo de actuación para abordar situaciones relacionadas a drogas y alcohol	37
7.4 Regulación sobre derechos de niños, niñas y adolescentes trans en el contexto educativo	37
7.5 Retención y apoyo a estudiantes padres, madres y embarazadas.....	38
7.6 Redes de apoyo	38

Capítulo 8: Sobre la gestión pedagógica.....	39
8.1 Investigación pedagógica.....	39
8.2 Orientaciones educacional y vocacional.....	39
8.3 Supervisión pedagógica, planificación curricular y evaluación del aprendizaje	40
8.4 Coordinación de procesos de capacitación y Perfeccionamiento	40
8.5 Regulaciones sobre estructuración de los cursos de educación parvularia, periodo de adaptación y la trayectoria de los párvulos.....	41
Capítulo 9: Gestión de la convivencia escolar.	42
9.1 Centro de Estudiantes y delegados de curso	42
9.2 Centro de Padres	42
9.3 Consejo escolar.....	43
9.4 Consejo de profesores.....	47
9.5 Del Encargado de Convivencia Escolar	48
9.6 Plan de gestión de Convivencia Escolar.....	48
9.7 Gestión colaborativa de conflictos	48
Capítulo 10: Conductas esperadas, faltas, medidas, sanciones y acciones consideradas cumplimiento destacados.....	50
10.1 Descripción de las conductas esperadas y de las faltas de los y las estudiantes.....	50
10.2 Tipos de faltas, definición, situación especial de estudiantes de párvulo, y sobre alumnos con Trastorno del Espectro Autista.....	56
10.3 Medidas pedagógicas, formativas y/o acompañamiento.....	59
10.4 Medidas reparatorias.....	61
10.5 Sanciones o medidas disciplinarias	61
10.6 Criterios para la adopción de acciones y medidas	63
10.7 Medidas excepcionales.....	65
10.8 Conductas que constituyen faltas de los apoderados y medidas administrativas, reparatorias y disciplinarias	65
10.9 Conductas que constituyen faltas de los trabajadores.....	66
10.10 Acciones que serán consideradas cumplimientos destacados y los reconocimientos que dichas conductas ameritan.	67
Capítulo 11: Protocolo de actuación general frente al incumplimiento del presente reglamento de convivencia escolar	68
11.1 Protocolo de actuación frente a incumplimiento	68

11.2 La suspensión como medida cautelar y otras normas especiales ante faltas graves, gravísimas y/o que afecten gravemente la convivencia escolar.....	73
11.3 Sobre la aplicación de Ley Aula Segura	75
Capítulo 12: Difusión y revisión	77
Anexo 1: Protocolo frente a acoso o maltrato escolar entre estudiantes y/o entre cualquier otro miembro de la comunidad educativa	78
Anexo 2: Protocolo de prevención y actuación ante denuncias, sospechas y casos de abuso sexual infantil, agresiones sexuales y actos de connotación sexual	103
Anexo 3: Procedimiento de actuación frente a la detección de maltrato infantil y otras situaciones de vulneración de derechos de estudiantes	114
Anexo 4: Protocolo de prevención y actuación frente al consumo y tráfico de alcohol y drogas	123
Anexo 5: Protocolo de derecho al reconocimiento y protección de la identidad de género en el ámbito escolar.....	129
Anexo 6: Protocolo de prevención y actuación frente a conductas autodestructivas y de riesgo.	139
Anexo 7: Protocolo de retención en el sistema escolar de estudiantes embarazadas, madres y padres.....	153
Anexo 8: Protocolo de acción ante síntomas de alguna enfermedad y accidentes escolares	163
Anexo 9: Protocolo de salidas escolares	169
Anexo 10: Protocolo de higiene y salud para educación parvularia.....	172
Anexo 11: Procedimiento de aseo y desinfección general.....	175
Anexo 12: Protocolo de contención y regulación emocional.....	178
Anexo 14: Protocolo de prevención y respuesta ante situaciones críticas constitutivas de delito.	192

Capítulo 1: Introducción y Fundamentación

1.1 Introducción

El Colegio San Isaac Jogues, se encuentra ubicado en Avenida Lo Cruzat 164, comuna de Quilicura, en la ciudad de Santiago. Fue autorizado su funcionamiento por Resolución Exenta N° 1756 de fecha 16/06/1993 de la Secretaría Regional Ministerial de Educación. Su RBD es 24769.

El sostenedor del establecimiento es Corporación Educacional San Isaac Jogues, cuyo representante legal es el Profesor Sr. Ricardo Guzmán Sierra.

El gran desafío planteado en nuestro proyecto educativo es contribuir a formar y desarrollar personas con una formación académica, con un espíritu humanista cristiano, capaces de actuar como agente de cambio y progreso social, para insertarse en la sociedad globalizada, con un estilo de vida basada en el respeto y servicio hacia su entorno ecológico y social.

Cada uno de los miembros de esta comunidad educativa, desde su ingreso al colegio, reconoce la existencia y conocimiento del presente reglamento, el cual deberá ser cumplido en todas sus partes para garantizar el buen funcionamiento en nuestra comunidad de aprendizaje.

1.2 Fuentes normativas

En este documento, se ha tenido presente como marco de referencia las principales normas legales que sustenten la sana convivencia Escolar:

1. Decreto N° 100, de 2005, del Ministerio Secretaría General de la Presidencia, que fija el texto refundido, coordinado y sistematizado de la Constitución Política de la República de Chile (CPR).
2. Decreto N° 326, de 1989, del Ministerio de Relaciones Exteriores, que promulga el Pacto Internacional de Derechos Económicos, Sociales y Culturales, adoptado por la Asamblea General de la Organización de las Naciones Unidas el 19 de diciembre de 1966, suscrito por Chile el 16 de septiembre de 1969.
3. Decreto N° 830, de 1990, del Ministerio de Relaciones Exteriores, que promulga la Convención sobre los Derechos del Niño (Convención de Derechos del Niño).
4. Decreto, N° 873, de 1991, del Ministerio de Relaciones Exteriores, que aprueba el Pacto de San José de Costa Rica; Convención Americana sobre Derechos Humanos.
5. Ley N° 20.529, que crea el sistema nacional de aseguramiento de la calidad de la educación parvularia, básica y media y su fiscalización (LSAC).
6. Ley N° 20.609, que establece medidas contra la discriminación.

7. Ley N° 20.248, que establece la ley de subvención escolar preferencial (LSEP).
8. Ley N° 19.979, que modifica el régimen de jornada escolar completa diurna y otros cuerpos legales.
9. Ley 19.418 que establece normas sobre juntas de vecinos y demás organizaciones comunitarias.
10. Ley N° 21.040, que crea el sistema de educación pública (Ley NEP).
11. Decreto con Fuerza de Ley N° 2, de 2009, del Ministerio de Educación, que fija texto refundido, coordinado y sistematizado de la Ley N° 20.370 con las normas no derogadas del Decreto con Fuerza de Ley N° 1, de 2005 (Ley General de Educación).
12. Ley N° 20.845, de inclusión escolar, que regula la admisión de los y las estudiantes, elimina el financiamiento compartido y prohíbe el lucro en establecimientos educacionales que reciben aportes del Estado (ley de Inclusión o LIE).
13. Decreto con Fuerza de Ley N° 2, de 1998 del Ministerio de Educación, que fija texto refundido, coordinado y sistematizado del Decreto con Fuerza de Ley N° 2, de 1996, sobre subvención del Estado a establecimientos educacionales (Ley de Subvenciones).
14. Decreto con Fuerza de Ley N° 1, de 1996, del Ministerio de Educación, que fija texto refundido, coordinado y sistematizado de la Ley N° 19.070 que aprobó el estatuto de los profesionales de la educación, y de las leyes que la complementan y modifican (Estatuto Docente).
15. Decreto Supremo N° 315, de 2011, Ministerio de Educación, que reglamenta requisitos de adquisición, mantención y pérdida del reconocimiento oficial del estado a los establecimientos educacionales de educación parvularia, básica y media (Reglamento de los requisitos del RO).
16. Decreto Supremo N° 24, de 2005, del Ministerio de Educación, que reglamenta consejos escolares.
17. Decreto Supremo N° 215, de 2009, del Ministerio de Educación, que reglamenta uso de uniforme escolar (Reglamento Uso de Uniforme Escolar).
18. Decreto Supremo N° 524, de 1990, del Ministerio de Educación, que aprueba el reglamento general de organización y funcionamiento de los centros de estudiantes de los establecimientos educacionales segundo ciclo de enseñanza básica y enseñanza media, reconocidos oficialmente por el ministerio de educación.
19. Decreto Supremo N° 565, de 1990, del Ministerio de Educación, que aprueba reglamento general de centros de padres y apoderados para los establecimientos educacionales reconocidos oficialmente por el ministerio de educación.

20. Circular N° 1, de 21 de febrero de 2014, de la Superintendencia de Educación, para establecimientos educacionales municipales y particulares subvencionados.
21. Circular N° 3, de 26 de agosto de 2013, de la Superintendencia de Educación, para establecimientos de administración delegada, regulados en el Decreto Ley N° 3.166, de 1980, del Ministerio de Educación.
22. Ordinario Circular N° 1.663, de 16 de diciembre de 2016, de la Superintendencia de Educación, que informa sobre modelo de fiscalización con enfoque en derechos e instrumentos asociados.
23. Resolución Exenta N° 137, de 23 de febrero de 2018, de la Superintendencia Educación, que aprueba bases del modelo de fiscalización con enfoque en derechos.
24. Ordinario Circular N° 0379, de 7 de marzo de 2018, del Superintendente de Educación, que imparte instrucciones sobre aplicación progresiva del Modelo de Fiscalización con Enfoque en Derechos y deja sin efecto parcialmente el Oficio N° 0182, de 8 de abril de 2014, del Superintendente de Educación y su documento anexo, con las prevenciones que se indican.
25. Resolución Exenta N° 193, de 2018, del Superintendente de Educación, que aprueba Circular Normativa sobre alumnas embarazadas, madres y padres estudiantes.
26. Circular N° 482, de 22 de junio de 2018, que imparte instrucciones sobre reglamentos internos de los establecimientos educacionales de enseñanza básica y media con reconocimiento del estado.
27. Circular N° 860, de 26 de noviembre de 2018, que imparte instrucciones sobre reglamentos internos de los establecimientos educacionales parvularios.
28. Resolución exenta N° 0812, de 21 de diciembre de 2021, que sustituye ordinario N° 0768, de 27 de abril de 2017, de la SUPEREDUC, y establece nueva circular que garantiza el derecho a la identidad de género de NNA en el ámbito educacional.
29. Ley N° 21.545, Ley que establece la promoción de la inclusión, la atención integral y la protección de los derechos de las personas con trastorno del espectro autista, en el ámbito social, de salud y de educación.
30. Decreto Supremo N° 65, de 9 de junio de 2023, que modifica el decreto supremo N° 125, de 2016, que reglamenta el proceso de admisión de los y las estudiantes de establecimientos educacionales que reciben subvención a la educación gratuita o aportes del Estado.

1.3 Principios que respeta el presente reglamento

Los reglamentos internos de los establecimientos, en su integridad y en cada una de sus disposiciones, deben respetar los principios que inspiran el sistema

educativo establecidos en el artículo 3 de la Ley General de Educación, siendo particularmente relevante, la observación de los siguientes:

1. Dignidad del ser humano.

El sistema educativo debe orientarse hacia el pleno desarrollo de la personalidad humana y del sentido de su dignidad, y debe fortalecer el respeto, protección y promoción de los derechos humanos y las libertades fundamentales consagradas en la Constitución Política de la República, así como en los tratados internacionales ratificados por Chile y que se encuentren vigentes.

En consecuencia, tanto el contenido como la aplicación del Reglamento Interno deberán siempre resguardar la dignidad de los miembros de la comunidad educativa, lo cual se traduce en que las disposiciones deben respetar la integridad física y moral de estudiantes, profesionales y asistentes de la educación, no pudiendo ser objeto de tratos vejatorios o degradantes ni de maltratos psicológicos.

2. Interés superior del niño, niña y adolescente.

En materia educacional, este principio se manifiesta en el deber especial de cuidado del estudiante, dado no sólo por su condición de niño o niña, sino también por el objeto del proceso educativo, cuyo propósito no es otro que alcanzar el desarrollo espiritual, ético, moral, afectivo, intelectual, artístico y físico del estudiante. Las comunidades educativas deben tomar decisiones que no perjudiquen a ningún niño o niña en el goce de sus derechos. En este sentido, el Comité de los Derechos del Niño de las Naciones Unidas ha señalado, respecto a la violencia entre pares, que aunque los autores sean niños, el papel de los adultos responsables de éstos es decisivo si se quiere que todos los intentos de combatir y prevenir adecuadamente estos actos no exacerben la violencia al adoptar un criterio punitivo y responder a la violencia con violencia. Por eso es importante tener presente que en aquellas situaciones en que existan niños, niñas y adolescentes, cuyos derechos sean vulnerados a propósito de la actuación de otro par, se evalúe el interés superior de cada uno de los involucrados al determinar las medidas a aplicar, sin que ello implique que exista una contraposición entre éstos.

3. No discriminación arbitraria.

El principio de no discriminación arbitraria encuentra su fundamento en la garantía constitucional de igualdad ante la ley establecida en el artículo 19, N° 2, de la Constitución Política de la República, conforme a la cual no hay en Chile persona ni grupo privilegiado, por lo que ni la ley ni ninguna autoridad puede establecer diferencias arbitrarias.

En el ámbito educacional, la no discriminación arbitraria se constituye a partir de los principios de integración e inclusión, que propenden a eliminar todas las formas

de discriminación arbitraria que impidan el aprendizaje y la participación de estudiantes; del principio de diversidad, que exige el respeto de las distintas realidades culturales, religiosas y sociales de las familias que integran la comunidad educativa; del principio de interculturalidad, que exige el reconocimiento y valoración del individuo en su especificidad cultural y de origen, considerando su lengua, cosmovisión e historia; y del respeto a la identidad de género, reconociendo que todas las personas, tienen las mismas capacidades y responsabilidades. En ese contexto, tiene especial relevancia resguardar la equidad de género, entendida como la igualdad de derechos y de oportunidades entre hombres y mujeres, procurando eliminar toda forma de discriminación arbitraria basada en el género y asegurar la plena participación de las mujeres en los planos cultural, político, económico y social, así como el ejercicio de sus derechos humanos y libertades fundamentales y velar por el cumplimiento de las obligaciones contenidas en los tratados internacionales ratificados por Chile en la materia y que se encuentren vigentes.

4. Legalidad

Este principio, referido a la obligación de los establecimientos educacionales de actuar de conformidad a lo señalado en la legislación vigente, tiene dos dimensiones. La primera, exige que las disposiciones contenidas en los Reglamentos Internos se ajusten a lo establecido en la normativa educacional para que sean válidas, de lo contrario se tendrán por no escritas y no podrán servir de fundamento para la aplicación de medidas por parte del establecimiento. La segunda, implica que el establecimiento educacional sólo podrá aplicar medidas disciplinarias contenidas en su Reglamento Interno, por las causales establecidas en este y mediante el procedimiento determinado en el mismo.

5. Justo y racional procedimiento.

Este principio es manifestación de la garantía constitucional consagrada en el artículo 19, N° 3, inciso 6°, de la Constitución Política de la República. Conforme a lo anterior, las medidas disciplinarias que determinen los establecimientos educacionales deben ser aplicadas mediante un procedimiento justo y racional, establecido en el Reglamento Interno.

Se entenderá por procedimiento justo y racional, aquel establecido en forma previa a la aplicación de una medida, que considere al menos, la comunicación al estudiante de la falta establecida en el Reglamento Interno por la cual se le pretende sancionar; respete la presunción de inocencia; garantice el derecho a ser escuchado (descargos) y de entregar los antecedentes para su defensa; se resuelva de manera fundada y en un plazo razonable; y garantice el derecho a solicitar la revisión de la medida antes de su aplicación, sin perjuicio del respeto al resto de los atributos que integran el debido proceso.

6. Proporcionalidad.

De conformidad a la normativa vigente, la calificación de las infracciones (por ejemplo, leve, menos grave, grave) contenidas en el Reglamento Interno debe ser proporcional a la gravedad de los hechos o conductas que las constituyen. Asimismo, las medidas disciplinarias que se establezcan deben ser proporcionales a la gravedad de las infracciones. Por tanto, no se podrán aplicar medidas excesivamente gravosas como la expulsión o cancelación de matrícula, cuando las faltas incurridas no afecten gravemente la convivencia escolar.

En consecuencia, el principio de proporcionalidad en el ámbito educacional se plantea como un límite a la discrecionalidad de las autoridades del establecimiento para determinar las sanciones aplicables a las faltas establecidas en el Reglamento Interno.

7. Transparencia.

La normativa educacional reconoce como uno de los principios inspiradores del sistema educativo, el principio de transparencia, el que según lo dispuesto en el artículo 3, letra j), de La Ley General de Educación, supone que la información desagregada del conjunto del sistema educativo, incluyendo los ingresos y gastos y los resultados académicos debe estar a disposición de los ciudadanos, a nivel de establecimiento, comuna, provincia, región y país.

En este mismo sentido, la Ley General de Educación consagra el derecho de los estudiantes y de los padres y apoderados a ser informados sobre el funcionamiento general y los distintos procesos del establecimiento.

Así, las disposiciones de los Reglamentos Internos deben siempre resguardar el ejercicio pleno del derecho y deber de los mencionados actores de la comunidad educativa de estar informados, como uno de los atributos que integran la libertad de enseñanza.

8. Participación.

Este principio garantiza a todos los miembros de la comunidad educativa el derecho a ser informados y a participar en el proceso educativo en conformidad a la normativa vigente. Los estudiantes tienen derecho a participar en la vida cultural, deportiva y recreativa del establecimiento, y a expresar su opinión; los padres, madres y tutores gozan del derecho a ser escuchados, a participar del proceso educativo, y de aportar al desarrollo del proyecto educativo; los profesionales y técnicos de la educación, tienen derecho a proponer las iniciativas que estimaren para el progreso del establecimiento; mientras que los asistentes de la educación tienen el derecho a participar de las instancias colegiadas de la comunidad escolar.

9. Autonomía y Diversidad.

El sistema educacional chileno se basa en el respeto y fomento de la autonomía de las comunidades educativas, principio que se expresa en la libre elección y adhesión al proyecto educativo del establecimiento y a sus normas de convivencia y funcionamiento establecidas en el Reglamento Interno.

10. Responsabilidad.

Como ha sido dicho, la educación es una función social, es decir, es deber de toda la comunidad contribuir a su desarrollo y perfeccionamiento, de lo cual se deriva que, todos los actores de los procesos educativos, junto con ser titulares de determinados derechos, deben cumplir tan bien determinados deberes.

Son deberes comunes de los sostenedores, estudiantes, madres, padres y apoderados, profesionales y asistentes de la educación, entre otros, brindar un trato digno, respetuoso y no discriminatorio a todos los integrantes de la comunidad educativa, colaborar y cooperar en mejorar la convivencia escolar y la calidad de la educación; y, respetar el Reglamento Interno, el proyecto educativo y, en general, todas las normas del establecimiento.

El presente Reglamento es obligatorio para todos los miembros de la comunidad educativa. En el particular, para el caso de los profesionales y asistentes de la educación, serán aplicables las disposiciones no solo del presente reglamento, sino que además podrán tener aplicación las normas contenidas en el Reglamento de Orden, Higiene y Seguridad de la Corporación Educacional.

1.4 Principios institucionales

En coherencia con el Proyecto Educativo Institucional y los Objetivos Fundamentales Transversales que promueve la Reforma Educacional, los principios y valores que el establecimiento fortalecerá para el desarrollo

personal e integral de las alumnas y alumnos(as) son:

1. Espíritu de Servicio como valor cultural universal.
2. Comunicación Interna y Externa. Comunicamos todo de manera sincera, sencilla, precisa, oportuna y personalizada.
3. Integridad: Practicar en forma permanente relaciones sinceras, honesta y confiable.
4. Responsabilidad: Trabajar con excelencia velando por la efectividad personal y en equipo para el logro final de resultados.
5. Amabilidad: Actitud amable, considerada y de respeto en la prestación de nuestra labor.
6. Compromiso. Apego estricto, tanto en la forma como en el fondo, a las normas de calidad. Todo ello ha de enmarcar nuestro quehacer laboral.

7. Amor a la naturaleza y a nuestro entorno.
8. Respeto a la trascendencia humanista cristiana.

Capítulo 2: Derechos y deberes de la comunidad educativa

Artículo 1: La comunidad educativa. La comunidad educativa es una agrupación de personas que, inspiradas en un propósito común, integran una institución educativa. Ese objetivo común es contribuir a la formación y el logro de aprendizajes de todos los estudiantes que son miembros de ésta, propendiendo a asegurar su pleno desarrollo espiritual, ético, moral, afectivo, intelectual, artístico y físico. El propósito compartido de la comunidad se expresa en la adhesión al Proyecto Educativo del establecimiento y a sus reglas de convivencia establecidas en el Reglamento Interno. Este reglamento debe permitir el ejercicio efectivo de los derechos y deberes señalados en la ley.

La comunidad educativa está integrada por estudiantes, padres, madres y apoderados, profesionales de la educación, asistentes de la educación, equipos docentes directivos y sostenedores educacionales.

Todos los integrantes de la comunidad educativa deberán promover y asegurar una sana convivencia escolar y realizar sus actividades bajo las máximas del respeto mutuo y la tolerancia.

Los miembros de la comunidad educativa tienen derecho a desarrollarse en un ambiente sano y a recibir la formación integral necesaria para construirlo. En caso de que dicho ambiente no se cumpla o se vea afectado, los integrantes tendrán derecho a denunciar, reclamar, ser oídos y exigir que sus demandas sean atendidas en resguardo de sus derechos.

A su vez, están obligados a colaborar en el tratamiento oportuno de situaciones de conflicto o maltrato entre cualquiera de los integrantes de la comunidad educativa y en el esclarecimiento de los hechos denunciados.

Sin perjuicio de los derechos y deberes que establecen las leyes y reglamentos, los integrantes de la comunidad educativa gozarán de los derechos y estarán sujetos a los deberes que señale este capítulo.

2.1 Estudiantes

Artículo 2: Los estudiantes tienen los siguientes derechos:

1. Recibir una educación que les ofrezca oportunidades para su formación y desarrollo integral.
2. Recibir una atención adecuada y oportuna e inclusiva, en el caso de tener necesidades educativas especiales.
3. A no ser discriminados arbitrariamente.
4. A estudiar en un ambiente tolerante y de respeto mutuo.
5. A expresar su opinión y a que se respete su integridad física y moral, no pudiendo ser objeto de tratos vejatorios o degradantes y de maltratos psicológicos.
6. A que se respeten su libertad personal y de conciencia, sus convicciones religiosas, ideológicas y culturales.
7. A que se respeten las tradiciones y costumbres de los lugares en los que residen, conforme al proyecto educativo institucional y al reglamento interno del establecimiento.
8. A ser informados de las pautas evaluativas; a ser evaluados y promovidos de acuerdo a un sistema objetivo y transparente, de acuerdo al reglamento del establecimiento.
9. A participar en la vida cultural, deportiva y recreativa del establecimiento.
10. A asociarse entre ellos.

Artículo 3: Los estudiantes tienen los siguientes deberes:

1. Brindar un trato digno, respetuoso y no discriminatorio a todos los integrantes de la comunidad educativa.
2. Asistir a clases; estudiar y esforzarse por alcanzar el máximo desarrollo de sus capacidades.
3. Colaborar y cooperar en mejorar la convivencia escolar.
4. Cuidar la infraestructura educacional.
5. Respetar el Proyecto Educativo y el Reglamento Interno del establecimiento.
6. Participar activamente en todas las actividades; pastorales, curriculares y extracurriculares del establecimiento.

2.2 Padre, madres, tutores y apoderados

Artículo 4: Los padres, madres y apoderados tienen los siguientes derechos:

1. Asociarse libremente, con la finalidad de lograr una mejor educación para sus hijos o pupilos.

2. Ser informados por el sostenedor, los directivos y docentes a cargo de la educación de sus hijos respecto de los rendimientos académicos, de la convivencia escolar y del proceso educativo de ellos, así como del funcionamiento del establecimiento.
3. Ser escuchados y participar del proceso educativo en los ámbitos que les corresponda, aportando al desarrollo del Proyecto Educativo en conformidad a la normativa interna del establecimiento.

El ejercicio de estos derechos se realizará, entre otras instancias, a través del Centro de Padres y Apoderados.

Artículo 5: Los padres, madres y apoderados tienen los siguientes deberes:

1. Educar a sus hijos o pupilos.
2. Informarse, respetar y contribuir a dar cumplimiento al Proyecto Educativo.
3. Informarse, respetar y contribuir a dar cumplimiento a las normas de convivencia y a las de funcionamiento del establecimiento que elijan para sus hijos.
4. Apoyar sus procesos educativos.
5. Cumplir con los compromisos asumidos con el establecimiento educacional.
6. Respetar su normativa interna.
7. Brindar un trato respetuoso a los integrantes de la comunidad educativa.
8. Informarse, respetar y contribuir al correcto desarrollo de las actividades académicas por parte de sus pupilos. (Materiales, cuadernos, horario de ingreso, etc.)

2.3 Profesionales de la educación

Artículo 6: Los profesionales de la educación tienen los siguientes derechos:

1. Trabajar en un ambiente tolerante y de respeto mutuo.
2. Que se respete su integridad física, psicológica y moral, no pudiendo ser objeto de tratos vejatorios, degradantes o maltratos psicológicos por parte de los demás integrantes de la comunidad educativa.
3. Proponer las iniciativas que estimaren útiles para el progreso del establecimiento, en los términos previstos por la normativa interna.
4. Disponer de los espacios adecuados para realizar en mejor forma su trabajo.

Artículo 7: Los profesionales de la educación tienen los siguientes deberes:

1. Ejercer su función docente en forma idónea y responsable.
2. Orientar vocacionalmente a sus estudiantes cuando corresponda.
3. Actualizar sus conocimientos y evaluarse periódicamente.
4. Investigar, exponer y enseñar los contenidos curriculares correspondientes a cada nivel educativo establecidos por las bases curriculares y los planes y programas de estudio.
5. Respetar tanto las normas del establecimiento en que se desempeñan como los derechos de los estudiantes.
6. Tener un trato respetuoso y sin discriminación arbitraria con los estudiantes y demás miembros de la comunidad educativa.
7. Participar activamente en todas las actividades; pastorales, curriculares y extracurriculares del establecimiento.

2.4 Asistentes de la educación

Artículo 8: Los asistentes de la educación tienen los siguientes derechos:

1. Trabajar en un ambiente tolerante y de respeto mutuo, y que se respete su integridad física y moral, no pudiendo ser objeto de tratos vejatorios o degradantes.
2. Recibir un trato respetuoso de parte de los demás integrantes de la comunidad educativa.
3. Participar de las instancias colegiadas de ésta.
4. Proponer las iniciativas que estimaren útiles para el progreso del establecimiento, en los términos previstos por la normativa interna.

Artículo 9: Los asistentes de la educación tienen los siguientes deberes:

1. Ejercer su función en forma idónea y responsable.
2. Respetar tanto las normas del establecimiento en que se desempeñan como los derechos de los estudiantes.
3. Tener un trato respetuoso y sin discriminación arbitraria con los estudiantes y demás miembros de la comunidad educativa.

2.5 Equipo directivo docente

Artículo 10: Los equipos docentes directivos de los establecimientos educacionales tienen el derecho de conducir la realización del Proyecto Educativo del establecimiento que dirigen.

Artículo 11: Son deberes del equipo docente directivo del establecimiento educacional:

1. Liderar el establecimiento a su cargo, sobre la base de sus responsabilidades, y propender a elevar la calidad de éste.
2. Desarrollarse profesionalmente.
3. Promover en los docentes el desarrollo profesional para el cumplimiento de sus metas educativas.
4. Cumplir y respetar todas las normas del establecimiento que conducen.
5. Realizar supervisión pedagógica en el aula, de acuerdo al cargo directivo.

2.6 Sostenedor: Corporación Educacional San Isaac Jogues

Artículo 12: Son derechos del sostenedor:

1. Establecer y ejercer un proyecto educativo, con la participación de la comunidad educativa y de acuerdo con la autonomía que le garantice la ley.
2. Establecer planes y programas propios en conformidad a la ley.
3. Solicitar, cuando corresponda, financiamiento del Estado de conformidad a la legislación vigente.

Artículo 13: Son deberes del sostenedor:

1. Cumplir con los requisitos para mantener el reconocimiento oficial del establecimiento educacional.
2. Garantizar la continuidad del servicio educacional durante el año escolar.
3. Rendir cuenta pública de los resultados académicos de sus estudiantes.
4. Rendir cuenta pública del uso de los recursos y del estado financiero de sus establecimientos a la Superintendencia, información que será pública.
5. Entregar a los padres y apoderados la información que determine la ley.
6. Someter a sus establecimientos a los procesos de aseguramiento de calidad en conformidad a la ley.

Capítulo 3: Normas generales de funcionamiento

3.1 Niveles de enseñanza que imparte el establecimiento

Artículo 14: Los niveles de enseñanza impartidas por el establecimiento son:

1. Educación Parvulario.
2. Enseñanza Básica.
3. Enseñanza Media Humanista-Científica Niños y Jóvenes.

Los horarios de funcionamiento son de 08:00 a 20:00 horas.

3.2 Régimen de jornada escolar y horarios

Artículo 15: Régimen Escolar. El establecimiento educacional posee jornada escolar simple.

Artículo 16: Jornada escolar. El Establecimiento posee doble jornada, por lo tanto, el horario de funcionamiento es el siguiente:

La jornada de educación parvularia es de 08.00 a 13.00 en la mañana, y de 14.00 a 19.00 por la tarde.

Enseñanza Básica y Media:

- a) Jornada Mañana: De 08:00 a 13:45 horas.
- b) Jornada Tarde: De 14:00 a 19:45 horas.

Artículo 17: Sobre los horarios de los recreos. Los recreos serán en los siguientes horarios:

- 1) Jornada Mañana: Los recreos son de: 09:30 a 09:50 y de 11:20 a 11:30 horas.
- 2) Jornada Tarde: Los recreos son de: 15:30 a 15:40 y de 17:10 a 17:30 horas.

Viernes por medio en horario de consejo de reflexión los horario serán de 09:00 a 09:10 y 10:00 a 10:20, jornada de tarde de 15:00 a 15:10 y 16:10 a 16:20. Esta información será informada a través de la página web del establecimiento www.colegiosanisaacjogues.cl.

Artículo 18: Horario de almuerzo de estudiantes. El horario de almuerzo será durante todos los días, de 13:00 a 14:00.

3.3 Puntualidad, asistencia, justificaciones y el procedimiento para dar de baja a un párvulo o estudiante por ausencia injustificada.

Artículo 19: Sobre la puntualidad y los atrasos. Para mantener un clima escolar que posibilite el aprendizaje, todos los miembros de la comunidad educativa deben respetar los horarios de la jornada escolar siendo puntuales con las actividades programadas.

Los horarios de la jornada escolar del establecimiento se encuentran debidamente indicados en el número 3.2 del capítulo 3 del presente reglamento.

Las actividades diarias en el colegio se inician puntualmente según los horarios del establecimiento, momento en el que comienza el registro de atrasos.

Todos los alumnos deben asistir a clases dentro de sus respectivos horarios, como asimismo a celebraciones especiales y oficiales programadas por el colegio, señalados en el calendario escolar.

Toda salida del alumno de la sala de clases por una situación extraordinaria deberá contar con la autorización del profesor, por comunicación escrita.

Artículo 20: Atrasos. El alumno que ingrese al establecimiento posterior a la hora de ingreso será anotado por Inspectoría y se le otorgará el pase para ingresar a la sala. El atraso del alumno quedará registrado en el libro de clases.

Los atrasos reiterados al entrar a la sala de clases, luego de los períodos de recreos, significará una sanción de parte del profesor(a) de asignatura y profesor jefe, el cual registrará en la hoja de vida cada atraso y después de tres atrasos, se citará por parte del profesor jefe a su apoderado para informar de dicha situación. Esto quedará registrado en el leccionario.

A los alumnos(as) que lleguen atrasados(as), se les anotará en el libro de Inspectoría para tener un seguimiento de dicha conducta; al tercer atraso el apoderado será citado por escrito por Inspectoría General. Dicho atraso será considerado en la jornada de la mañana desde las 8:05 horas, para los estudiantes de educación general básica y educación media. Los estudiantes de educación parvularia cuyo ingreso es a las 08:00, podrán hacerlo hasta las 08:10, luego deberán ser registrados sus atrasos. En la jornada tarde, los atrasos se registran desde las 14:05 horas. El

pase otorgado por Inspectoría y registrado en libro de atrasos y leccionario de su respectivo curso. La educación parvularia podrá hacerlo hasta las 14:10 hrs.

La Inspectoría General con el Consejo de Profesores estudiará los casos de los alumnos(as) que lleguen constantemente atrasados más de siete veces, de manera de constatar la problemática que existe en el(la) alumno(a) para sus atrasos reiterados, y con ello tomar las medidas en conjunto con su apoderado y disponer las medidas que este manual dispone.

Artículo 21: Asistencia. Según indica la Agencia de Calidad de la Educación en su documento "Otros Indicadores de Calidad Educativa", "la asistencia escolar, además de constituir una condición clave para que los estudiantes desarrollen los conocimientos, habilidades y actitudes que se espera que aprendan durante la educación escolar, contribuye al desarrollo socio afectivo de los estudiantes, y promueve el desarrollo de la responsabilidad y otros hábitos y actitudes que facilitan la vida futura del niño y jóvenes"

Nuestro modelo pedagógico se basa en un proceso de enseñanza-aprendizaje que se realiza de forma continua y acorde a lo planificado, por lo tanto, la asistencia de los estudiantes es fundamental y debe ser permanente para cumplir con los objetivos trazados. Es por ello que aspiramos a que nuestros estudiantes tengan asistencias a clases superiores al 95%.

El alumno al ingresar al colegio en la jornada de clases tiene la obligación de asistir a todas las horas de clases y actividades programadas. Sólo en casos debidamente calificados, la Dirección a través del Inspector General, podrá autorizar para realizar otra actividad.

La asistencia a clases es obligatoria de lunes a Viernes, en el horario que corresponde y ciñéndose a la normativa vigente mínima (85%), aceptable por el Decreto Único de Evaluación y Promoción escolar n°67 de educación.

Artículo 22: justificación de inasistencias. Toda inasistencia a clases deberá ser justificada por el apoderado en forma personal o por escrito al día siguiente a la ausencia a Inspectoría. De no ser así, se citará al apoderado, para que cumpla con dicha normativa. En primera instancia corresponderá al profesor(a) jefe o profesor(a) de la asignatura hacer cumplir dicha norma.

Cuando la inasistencia a clases corresponda a un período de tiempo, que vaya más allá de los tres días, el apoderado deberá hacer llegar al establecimiento el certificado médico respectivo cuando corresponda o justificar personalmente dicha inasistencia. Para el primer caso este documento será archivado en la inspectoría por los inspectores correspondientes.

Todo alumno(a) debe asistir puntualmente a las pruebas o trabajos fijados por el Profesor(a). De acuerdo al Manual interno de los Decretos de Evaluación y Promoción Escolar y convivencia escolar. En caso de ausencia, debe informarse oportunamente al Profesor(a) Jefe justificando dicha ausencia por escrito o través de un certificado médico, el cual quedará registrado y archivado en Inspectoría general.

Inasistencia a pruebas. Los estudiantes que se ausenten a pruebas por razones de salud deben presentar certificado médico y se procederá según indique el Reglamento de Evaluación y Promoción del establecimiento.

Artículo 23: Procedimiento para dar de baja a un/a párvulo por ausencia injustificada.

El siguiente procedimiento se seguirá para dar de baja en el registro general de matrícula a un/a párvulo que se haya ausentado de las actividades pedagógicas de manera continua y sin causa justificada, por un periodo superior a 20 días hábiles, sin perjuicio de evaluar la activación del protocolo de actuación frente a detección de situaciones de vulneración de derechos de los párvulos.

Procedimiento:

Solicitar al correo electrónico del/la apoderado/a, dentro del plazo de 10 días hábiles contados desde que se cumplieron 20 días hábiles de ausencia injustificada del estudiante, los antecedentes que justifiquen la inasistencia.

En caso de no contar con correo electrónico del/la apoderado/a, se deberá enviar carta certificada al domicilio de éste, en los mismos términos anteriormente señalados.

En caso de no obtener resultados favorables dentro de 10 días hábiles de ejecutadas las gestiones señaladas anteriormente, deberá realizarse por personal del establecimiento o representante del sostenedor a lo menos una visita domiciliaria con el objeto de recabar antecedentes y obtener del/la apoderado/a su manifestación escrita en orden a conservar o renunciar a la matrícula del/ del párvulo.

Comentado [1]: Respecto del cambio solicitado en las observaciones, el procedimiento viene señalado por la Resolución Exenta N° 0349 de la Superintendencia de Educación, del año 2023, por lo que no puede cambiarse la carta certificada por comunicación a través de LIRMI

Si el/la párvulo y su apoderado/a resultan inubicables, el personal a cargo de la diligencia deberá levantar un informe fundado dando cuenta de esta circunstancia.

En el caso de no ser habidos ni contactados el/la párvulo y su apoderado/a, y se ignora sus paraderos, el representante o administrador del sostenedor debe emitir una declaración jurada con las gestiones realizadas y el resultado de las mismas.

A partir de la baja del/del párvulo en el registro de matrícula, el establecimiento de educación está obligado a entregar los documentos originales que requiera el/la apoderado/a (como certificado de continuidad del proceso educativo, informes de aprendizaje, expediente de necesidades educativas especiales, si corresponde, entre otros).

Además deberá entregarle un "Certificado de Baja de Matrícula", que acredite la circunstancia de retiro y su época de concreción.

Lo anterior no podrá negarse ni condicionarse a pago alguno.

De todas las gestiones deberá dejarse constancia para efectos de contar con medios verificadores que acrediten su realización, las que deberán estar disponibles a lo menos por tres años.

La única razón para dar de baja a un párvulo en el registro general de matrícula es la regulada en este procedimiento o el retiro voluntario de aquel por su padre, madre o apoderado, no pudiendo extenderse este procedimiento a ninguna otra causa. En caso alguno podrá vincularse la baja de un párvulo a la aplicación de una medida disciplinaria, las que se encuentran totalmente prohibidas respecto de los párvulos, ni utilizarse este procedimiento con un objetivo distinto al regulado en estos párrafos.

Artículo 24: Procedimiento para dar de baja en el registro de matrícula por ausencia injustificada, prolongada y sin paradero conocido de un estudiante.

Excepcionalmente podrá darse de baja en el registro de matrícula al o la estudiante que se haya ausentado de clases de manera continua, por un periodo de a lo menos 40 días hábiles, y cuyos tutores legales no puedan ser ubicados, siguiendo el procedimiento que a continuación se señala, sin perjuicio de otras medidas que pueda adoptar el establecimiento educacional en resguardo del derecho a educación del estudiante:

1. En caso de que un/a estudiante se ausente injustificadamente por más de 20 días hábiles del establecimiento educacional, se deberá tomar contacto telefónico con el padre, madre o apoderado/a responsable del o la

estudiante, a fin de conocer la situación que pudiera estarle afectando.

2. Si no fuera factible entablar contacto telefónico con algunos de los responsables legales dentro del plazo de 10 días hábiles contados desde que se cumplieron los 20 días hábiles de ausencia injustificada del estudiante, el establecimiento deberá solicitar al correo electrónico registrado por el padre, madre y/o apoderado/a, o en su defecto, mediante carta certificada dirigida a su domicilio los antecedentes que fundamenten la inasistencia de aquél.
3. En caso de no obtener respuesta dentro de 10 hábiles de ejecutadas las gestiones señaladas en el punto dos, los establecimientos educacionales deberán realizar a lo menos 1 visita domiciliaria para recabar antecedentes y obtener del padre, madre y/o apoderado/a una justificación respecto de la ausencia del estudiante.

Para cada una de las gestiones anteriores, el establecimiento educacional deberá utilizar, a lo menos, la información consignada oficialmente en el "registro general de matrícula" o en el "registro de antecedentes generales de los estudiantes por curso" para contactarse de manera directa con el padre madre y/o apoderado/a registrado en dichos documentos sin perjuicio de utilizar adicionalmente otra información con la que cuenten de forma extraoficial o que se encuentre contenida en otros documentos.

En cualquiera de las etapas señaladas, si se logra entablar contacto con el padre, madre, y/o apoderado del estudiante, y aquel no probé justificación válida la ausencia de este último, se aplicará el protocolo de actuación frente a la detección de situaciones de vulneración de derechos de los y las estudiantes, y se denunciarán los hechos ante tribunales de familia a fin de que se apliquen las medidas de protección necesarias. En esta situación, el establecimiento no podrá dar de baja al estudiante.

Por el contrario, si como resultado de estas gestiones, el/la estudiante, así como su padre, madre y/o apoderado/a, resultan inubicables y/o no se conociera su paradero, el personal a cargo de las diligencias deberá levantar un informe fundado que dé cuenta de dicha circunstancia, indicando lo menos:

- a) El nombre del estudiante.
- b) El nombre de su padre, madre y apoderado.
- c) La gestión realizada.
- d) El medio de contacto utilizado, el que deberá coincidir con el consignado a los registros del establecimiento.
- e) En caso de la visita domiciliaria, la fecha y hora en que esta fue realizada.

Este informe deberá ser ratificado por dirección del establecimiento y contar con los medios de verificación que acrediten de manera fehaciente su realización. Los que deberán estar disponibles permanentemente ante una fiscalización de la Superintendencia de Educación, debiendo mantenerse en custodia a lo menos por 3 años.

Con el mérito de estos antecedentes, el establecimiento podrá proceder a dar de baja al estudiante sus registros.

Si la baja se fundamenta en el procedimiento excepcional, para la constancia en el registro general de matrícula deberá adjuntarse el informe ratificado por dirección del establecimiento, sin necesidad de contar con la aquiescencia del padre, madre y/o apoderado.

3.4 Retiro de estudiantes y suspensión de actividades.

Artículo 25: Suspensión de actividades. Si por casos fortuitos o de fuerza mayor (condiciones de infraestructura, construcción, cortes de suministros básicos, catástrofes naturales, pandemias u otros) el establecimiento se ve obligado a suspender clases y a modificar algunas de las fechas establecidas en el calendario escolar durante el curso del año escolar, se solicitará, la autorización al Jefe del Departamento Provincial de Educación respectivo, a más tardar dentro de los 5 días hábiles siguientes de ocurrido el hecho. En todos los casos se acompañará un plan de recuperación de las clases no realizadas y haber informado por escrito al Consejo Escolar. La recuperación no podrá realizarse en partes como tampoco en días sábados. Sin embargo, en casos debidamente fundamentados, la jefatura del Departamento Provincial podrá autorizar excepcionalmente dicha modalidad.

Toda otra situación que sin ser caso fortuito o fuerza mayor (paros, tomas, movilizaciones, huelgas legales u otras análogas), implique suspensión de clase, será informado a la jefatura del Departamento Provincial inmediatamente conocidos los hechos por parte de las autoridades educacionales, debiendo adjuntar todo documento de respaldo disponible. Terminado el hecho que ocasionó la interrupción del servicio educacional se presentará, en el plazo de 5 días, el plan de recuperación respectivo. Dicha presentación será evaluada por la autoridad provincial la cual resolverá acoger o rechazar la petición.

Artículo 26: Retiro y salida de estudiantes. Los alumnos no podrán ausentarse injustificadamente de las horas de clases o salir del establecimiento antes del término de la jornada; excepto cuando sean autorizados por el Inspector General, quién dejará constancia de la salida por escrito.

El alumno que deba retirarse del establecimiento por causales médicas u otras debidamente certificadas, deberá ser retirado por su apoderado, presentando su cédula de identidad y firmando el registro de salida, en inspectoría.

No se autorizará la salida de los (las) alumnos(as) del Establecimiento en horarios de clases, salvo enfermedades repentinas u otra causal expuesta por el apoderado

personalmente con su cédula de identidad respectiva o con alguna persona responsable y de mayor de edad autorizada por el apoderado por medio de un poder simple, esta autorización será refrendada por el Inspector General.

Estas situaciones deberán quedar consignadas en el Registro de Salida de los alumnos.

En el caso de los estudiantes de 3° y 4° medio, que deben cumplir con su plan de estudio en la jornada de la tarde, deben permanecer en el horario de almuerzo en el establecimiento. En aquellos casos excepcionales, los apoderados deberán acercarse al Director y la situación se resolverá según la particularidad de cada caso.

3.5 Organigrama del Establecimiento y roles de funcionarios

Artículo 27: Organigrama del establecimiento.

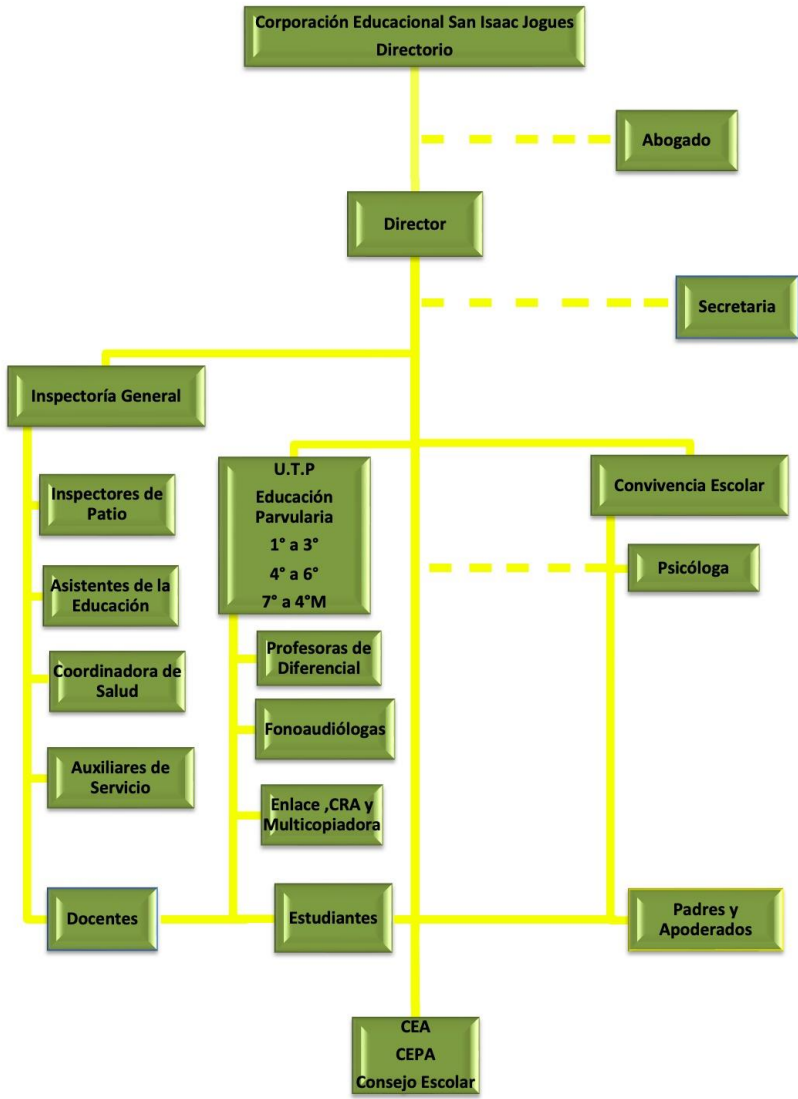

Artículo 28: Roles

SOSTENEDOR: Es la persona natural o jurídica que cumple con determinados requisitos de idoneidad para optar a dicho cargo y obtener el decreto Cooperador del estado.

REPRESENTANTE LEGAL: Es la o las personas que tienen la responsabilidad jurídica de la empresa, frente a los organismos con los cuales se relaciona el establecimiento. Funciones: Remitir de acuerdo con las pautas de contabilidad en informe mensual para las liquidaciones de sueldo.

DIRECTOR

Es el docente que, como jefe del establecimiento educacional, es responsable de la dirección, organización y funcionamiento del mismo, de acuerdo a las normas legales y reglamentarias vigentes, y tendrá la calidad de empleado de confianza.

INSPECTOR GENERAL

Es el docente de nivel superior que tiene como responsabilidad, velar que las actividades del Establecimiento se desarrollen en un ambiente de disciplina, seguridad, higiene, bienestar y sana convivencia.

JEFE UNIDAD TÉCNICO PEDAGÓGICA

Es el docente superior, responsable de asesorar al Director en la programación, organización, supervisión y evaluación del desarrollo de las actividades curriculares.

ENCARGADO DE CONVIVENCIA ESCOLAR

Debe conocer, comprender y hacerse cargo de los enfoques para abordar la convivencia planteados en la Política Nacional de Convivencia Escolar, así como la normativa que la define y regula, en conjunto con los instrumentos administrativos y de gestión que permiten su implementación.

Se espera que el encargado de convivencia sea un docente con formación y experiencia en convivencia escolar, conozca la Política Nacional de Convivencia Escolar y se maneje en áreas como clima escolar, resolución pacífica de conflictos y concepción de aprendizaje integral.

Es deseable que tenga capacidad de gestión, liderazgo y experiencia en convocar y generar la participación de distintos actores de la comunidad educativa. Se recomienda que forme parte del equipo directivo del establecimiento, o se coordine con éste a través del inspector general (que también es parte del equipo de convivencia) e informe de las actividades del Plan de Gestión de la

Convivencia al Consejo Escolar. Se recomienda que el encargado de convivencia escolar tenga una asignación laboral de 44 horas de dedicación exclusiva a su rol.

PROFESOR JEFE

Es el docente, que en cumplimiento de sus funciones, es responsable de la orientación de su curso en lo concerniente al aspecto pedagógico, conductual, desarrollo psico-social, afectivo y administrativo, en un ambiente de sana convivencia.

PROFESORES DE ASIGNATURA

Profesional de la educación, que lleva a cabo directamente los procesos sistemáticos de enseñanza y formación específica de una asignatura de aprendizaje, lo que incluye, diagnóstico, planificación, ejecución y evaluación de dichos procesos y de las actividades educativas complementarias que tienen lugar Enseñanza Básica y Enseñanza Media.

EDUCADORA DE PÁRVULOS

Es la persona encargada de implementar y evaluar los planes y programas de la Educación Parvularia.

PROFESORA DE EDUCACIÓN DIFERENCIAL

El rol de un Educador(a) Diferencial debe responder a las Necesidades Educativas Especiales (N.E.E) de los alumnos, por medio de la intervención psicopedagógica, la cual a través de una evaluación psicopedagógica, apoyos, y estrategias, logre entregar una educación de calidad que permita activar las funciones cognitivas del niño, según sus propias características y necesidades.

Además, debe actuar como un mediador, investigador, asesor, educador y coordinador social, incorporando tres ámbitos fundamentales para el desarrollo del alumno: Escuela, familia y comunidad

PERSONAL ADMINISTRATIVO SECRETARIA

Es la persona que ejecuta actividades pertinentes al área administrativa del establecimiento educacional, asistiendo a su supervisor inmediato, atendiendo público y aplicando técnicas secretariales, a fin de lograr un eficaz y eficiente desempeño acorde con los objetivos de la unidad educativa.

ABOGADO

Los miembros de la profesión legal, individual y colectivamente, tienen la responsabilidad de velar porque los distintos procesos legales de la sociedad incorporen y consagren de manera efectiva y adecuada los principios de vida democrática y de respeto a la inviolable dignidad del ser humano.

FONOAUDIOLOGO(A)

Es un profesional dedicado a la evaluación, prevención y rehabilitación de aquellas personas que presentan una alteración funcional y/o estructural en las regiones cráneo facial y cervical.

PSICOLOGO(A)

Fortalecer el bienestar social y emocional de los estudiantes del establecimiento escolar, facilitando así una experiencia adecuada en su proceso formativo.

ASISTENTE DE AULA

Es la persona que asiste en forma permanente en las acciones o actividades del profesor.

ENCARGADO DE SALUD ESCOLAR

Coordinar todas las acciones de los Programa de Servicios Médicos; incorporando a equipo docentes y paradoctentes, para construir una red de apoyo a los estudiantes.

ENCARGADO (A) DEL CRA

El encargado del CRA tiene como labor principal promover y fortalecer los vínculos entre el CRA y las definiciones curriculares y pedagógicas del establecimiento.

Es la persona que debe administrar y desarrollar una gestión fluida de los recursos, existente en el establecimiento para un uso efectivo por parte de los estudiantes y docentes y apoderados.

ENCARGADO DE ENLACES.

El Encargado de Enlaces es la persona designada para promover, organizar y mantener el óptimo funcionamiento del material TIC de acuerdo con las necesidades del Establecimiento.

INSPECTORES DE PATIO

Los inspectores de patio se encargan de supervisar el ingreso y salida de los estudiantes, controlar la asistencia y el comportamiento de los estudiantes, y apoyar a los profesores en situaciones que requieran atención inmediata.

ASISTENTES DE LA EDUCACIÓN, SERVICIO Y MANTENCIÓN

Es el responsable directo de la vigilancia, cuidado y mantención del aseo, mobiliario, enseres e instalaciones del establecimiento y su entorno.

3.6 Comunicación entre la familia y el establecimiento.

Artículo 29: Relación entre la familia y el establecimiento. El trabajo que realiza el colegio debe ser potenciado por una alianza colegio-familia. Esta afirmación consagrada en el Proyecto Educativo les exige a los padres y apoderados un mayor compromiso que el promedio de los establecimientos educacionales, ya que deben impulsar y favorecer al estudiante, entregándole todas las herramientas necesarias para que dé cumplimiento a las metas impartidas por el colegio.

Son apoderados por derecho propio los padres y madres, sin hacer distinción alguna sobre su estado civil o la situación de hecho en que éstos se encuentren (quienes tienen la corresponsabilidad en el cuidado personal de sus hijos), y, como tales, adquieren los deberes y derechos que corresponden a dicha condición. También son apoderados los tutores legales o quienes tengan el cuidado personal del menor por resolución judicial.

Lo señalado en el artículo anterior se extiende a las personas que cada estudiante tiene registradas como apoderados suplentes.

La participación protagónica que requiere el Proyecto Educativo de los padres y apoderados debe verse reflejada en los compromisos que se asumen con la incorporación del estudiante en el establecimiento educacional, respetando los acuerdos asumidos. Con ello, reviste especial relevancia que los apoderados:

1. Resguarden y garanticen la asistencia a clases y puntualidad de sus hijos y/o pupilos, así como también que éstos se presenten con todos los materiales necesarios.
2. Asistan a todas las reuniones de apoderados, así como también a las entrevistas individuales a las que sean citados por las distintas autoridades del establecimiento y a los talleres familiares.
3. Favorezcan, cooperen y participen activamente en las actividades educativas, formativas, culturales y deportivas que, en beneficio de cada estudiante, conciba y desarrolle el colegio o Centro de Padres, con el propósito de dar cumplimiento al Proyecto Educativo.

4. Respondan y cancelen los costos de reparación o reposición ocasionados por la pérdida y/o deterioro de libros, instrumentos, equipos o parte de ellos, vidrios, mobiliario, ornamentación interna o externa, y en general cualquier daño ocasionado por mal uso o negligencia de su hijo y/o pupilo.

Artículo 30: Mecanismo de comunicación con los padres, madres, tutores y/o apoderados. Para facilitar un ambiente de respeto y cordialidad en la comunicación entre todos los actores de la comunidad educativa, a continuación, se establecen los canales de comunicación que permiten exponer o intercambiar ideas y puntos de vista en relación a situaciones que ameritan ser conocidas por los diferentes actores e instancias del colegio.

Estos canales pueden ser empleados en situaciones programadas, las cuales dicen relación con aquellas que previamente han sido planificadas y coordinadas a través de un calendario semestral o anual, y en las imprevistas, que responden a situaciones emergentes que por su naturaleza y trascendencia no permiten esperar a la próxima instancia programada.

Pueden tener su origen en los entes propios del colegio -docentes, asistentes de la educación, profesores jefe, equipo directivo y Director, así como en el Centro General de Padres y en el Centro General de Estudiantes Isaino.

Para obtener provecho mutuo y que las relaciones que se generen tengan resultados positivos, se utilizarán las siguientes modalidades de comunicación:

1.-Plataforma de Comunicación: El establecimiento ha implementado un sistema de comunicación que promueve el involucramiento parental en el desarrollo escolar de los niños y jóvenes, por medio de la comunicación asertiva y positiva, a través del uso de la tecnología. Es un aliado que permite que los apoderados sean parte de la vida escolar y desarrollo psicosocial de sus pupilos.

Plataforma de Comunicación permite a los profesores y directivos enviar comunicaciones a los apoderados directamente a su celular de manera efectiva, instantánea, masiva y personalizada.

Se considerarán por lo tanto como oficiales la información que cualquier docente, miembros del equipo de convivencia escolar, inspectores o

directivos envíe por esta vía a los números telefónicos que los apoderados hayan brindado al establecimiento.

2.-Circulares: Las circulares o informativos son documentos emitidos por la Dirección o la Inspectoría General otro organismo debidamente autorizado, dirigido a los apoderados y/o alumnos que permitan dar a conocer las actividades, normativas, programaciones e información que el colegio o instancias superiores estiman conveniente sean conocidas a quienes van dirigidas.

Toda circular, informativo y citaciones deben ser autorizados por Dirección.

3.-Llamados telefónicos: El apoderado podrá ser llamado telefónicamente desde el establecimiento con motivo de entregar información que deba ser comunicada en el corto plazo, cuando la circunstancia que origina la información requiera de confidencialidad por lo cual no es posible comunicarla a través de la plataforma de comunicación o cuando los medios de comunicación anteriormente señalados no hayan sido efectivos. Para estos efectos el establecimiento utilizará el número telefónico informado por el apoderado en el momento de la matrícula y/o actualizado por él mismo posteriormente.

4._Notificaciones por medio de carta certificada: En la medida que el establecimiento deba comunicar y/o notificar al apoderado de alguna situación, actividad, procedimiento, resolución o cualquier circunstancia que tenga relación con su pupilo, podrá utilizar para este efecto la opción de carta certificada dirigida al domicilio registrado por el apoderado en el momento de la matrícula.

5.-Entrevistas individuales: Corresponden a todas las entrevistas donde participe el apoderado y algún miembro del establecimiento, pudiendo ser docentes, miembros del equipo directivo y profesionales del establecimiento.

Los apoderados podrán solicitar ser atendidos por los docentes en el horario estipulado para este efecto, el que se dará a conocer en la primera reunión de curso de cada año. La solicitud debe ser realizada por medio de la plataforma de comunicación.

Si la entrevista es solicitada por algún miembro del establecimiento, éste deberá comunicarse con el apoderado vía plataforma de comunicación indicando solicitud de la reunión, día y hora sugeridos para ella. Esta citación deberá realizarse con al menos cinco días hábiles previos a la fecha sugerida, salvo situaciones que por su urgencia requieran citación inmediata.

Si la entrevista es solicitada por el apoderado a algún otro miembro del colegio, distinto de los docentes, éste deberá cumplir estrictamente con el conducto regular establecido en el artículo 31 del presente reglamento, utilizando para su solicitud la plataforma de comunicación. Esta solicitud deberá ser respondida con un plazo máximo de tres días hábiles.

Toda entrevista entre el apoderado y algún miembro del establecimiento deberá ser registrada en un acta, de la cual quedará copia en la carpeta individual del estudiante o en el libro de clases.

6.-Reuniones grupales: Corresponden a instancias formales a las que concurren más de un apoderado con docentes y/o directivos del establecimiento. Las instancias programadas deberán estar contenidas en el calendario anual de actividades del colegio y serán las siguientes:

1. De curso: Se efectuarán reuniones mensuales, participando la totalidad de los padres o apoderados del respectivo curso y el profesor jefe.
2. De Directorio del CEPA: Se efectuarán acorde al calendario que entregará al inicio de cada semestre el presidente del CEPA a Dirección, participando la mayoría absoluta de la directiva del CEPA, los delegados de los cursos que sean invitados y el Director del colegio (o quien éste designe en su representación).
3. De Consejo Escolar: Deberá sesionar en forma ordinaria, a lo menos, cuatro veces en cada año, mediando entre cada una de estas sesiones no más de tres meses.

Con respecto a las situaciones imprevistas que requieran de una reunión entre alguno de los organismos representantes de los padres o apoderados con autoridades del colegio, deberán ser solicitadas con a lo menos cinco días hábiles de anticipación, señalando el temario que será abordado y las personas que se requiera estén presentes.

De cada reunión deberá quedar un registro que indique al menos el listado de asistentes con sus respectivas firmas y los temas abordados.

Durante el desarrollo de este tipo de reuniones, y con el propósito de maximizar la eficacia de éstas, las partes se abocarán a cumplir estrictamente con el temario previsto ya acordado.

1.-Correo electrónico: El apoderado podrá ser contactado mediante correo electrónico en el caso que haya registrado alguna dirección en la información del estudiante. Será de su responsabilidad informar de algún cambio relacionado con la misma.

2.-Documentos de instituciones externas: El establecimiento sólo recibirá y aceptará como válidos aquellos documentos que emitan instituciones externas, presentados por los padres y/o apoderados en su formato original o bien que constituyan una copia autorizada, según corresponda, para efectos de asegurar su autenticidad.

Para efectos de los medios de comunicación descritos en los artículos precedentes, se utilizará el número de teléfono que el apoderado registra en forma oficial en el momento de la matrícula. Frente a cambios de teléfono, dirección u otra información que permita la comunicación oportuna, el apoderado deberá informar oficialmente la Dirección.

Artículo 31: El conducto regular. Con el objetivo de asegurar una atención oportuna y efectiva de las solicitudes, es decir, que éstas obtengan una respuesta de fondo sobre lo planteado y en el momento en que se requiera, la comunidad educativa deberá respetar el siguiente conducto regular:

1. Profesor(a) de asignatura.
2. Profesor(a) de jefe.
3. Orientador o U.T.P.
4. Inspector General.
5. Director.

Artículo 32: Los establecimientos educacionales están obligados a entregar a los padres y apoderados la información que determine la ley. Los padres y madres, o quienes gocen de la tuición o tengan la representación legal del alumno, de

preferencia deben designar a una persona para que ejerza este derecho en las instancias establecidas, de conformidad a las disposiciones que la institución contemple en su reglamento interno, sin perjuicio de que, en aquellos casos en que no se formalice esta designación, ambos puedan ejercerlo indistintamente.

De conformidad a la normativa educacional vigente, el derecho preferente de los padres de educar a sus hijos, y los derechos de éstos a asociarse, ser informados, ser escuchados y a participar, asisten de igual manera a padres y madres, sin hacer distinción alguna sobre su estado civil o la situación de hecho en que éstos se encuentren. Así las cosas, no corresponde que un establecimiento restrinja los derechos antes mencionados a uno de los padres, por el solo hecho de no tener el cuidado personal de sus hijos, a menos que exista una resolución judicial que lo ordene.

Capítulo 4: Sobre el proceso de admisión y matrícula

Artículo 33: De acuerdo al proceso que establezca el Ministerio de Educación, cada año se abrirá un período de postulación a los estudiantes que quisieran incorporarse al Colegio, de acuerdo a las normas e instrucciones emanadas por la Autoridad competente, siendo actualmente el Ministerio de Educación por medio de la plataforma SAE.

Estos procesos serán objetivos y transparentes, asegurando el respeto a la dignidad de los estudiantes y sus familias, de conformidad con las garantías establecidas en la Constitución, los tratados internacionales suscritos y ratificados por Chile y las demás normas legales vigentes. Asimismo, se respetarán los principios de objetividad y transparencia, equidad e igualdad de oportunidades, no discriminación, y el derecho preferente de madres, padres y/o apoderados de elegir el establecimiento educacional para sus hijos.

En ningún caso se considerará el rendimiento escolar pasado o potencial del postulante.

Las convocatorias se harán, a lo menos, por medio de publicación en un lugar visible del Colegio y en el sitio web del Establecimiento, avisará, de acuerdo con la normativa vigente:

1. Número de vacantes ofrecidas en cada nivel;
2. Criterios generales de admisión;
3. Plazo de postulación y fecha de publicación de los resultados;
4. Proyecto educativo institucional del establecimiento.
5. Realizado un proceso de admisión, indicado en los párrafos precedentes, el establecimiento publicará en un lugar visible y en la página web del Colegio la lista de los admitidos.

Artículo 34: Requisitos para ingreso por nivel. Los requisitos de ingreso por nivel serán publicados de forma oportuna en la página web del Sistema de Admisión Escolar.

Artículo 35: Criterios generales. NO existe proceso de selección alguno, quedando las vacantes sujetas SOLAMENTE a cupos generados en cada uno de los niveles a los que se postula un alumno nuevo: En los niveles iniciales todos los cupos disponibles en plataforma; en los otros niveles, en relación a los estudiantes antiguos que se cambien de colegio, siendo responsable de esto el Sistema de Admisión Escolar.

Artículo 36: Proceso de Matrícula estudiantes nuevos. Los padres y apoderados deberán conocer los objetivos y políticas del establecimiento, Proyecto educativo institucional y las normas y protocolos del Reglamento Interno de Convivencia Escolar de la institución; adhiriendo los lineamientos entregados en el PEI y el Reglamento Interno.

Los padres y/o apoderados inician el proceso de matrícula completando Formulario de Ficha de matrícula con secretaria académica, en las fechas informadas por plataforma www.sistemaadmisionescolar.cl.

Luego de ese plazo la vacante quedará disponible para hacer correr lista de espera (Registro público) para el llamado "Procedimiento de Regularización". Para el funcionamiento de este procedimiento, el Ministerio de Educación pondrá a disposición un sistema informático web que funcionará como un Registro Público, el que deberá ser utilizado por los establecimientos y los apoderados para llevar a cabo el procedimiento de Regularización, y que corresponderá a una plataforma distinta que aquella disponible para las etapas previas del proceso.

Para su utilización los apoderados deben registrarse en el referido sistema, así como a sus respectivos estudiantes que vayan a participar en esta etapa. Así, para proceder con la matrícula de los estudiantes, cuando se generen vacantes, así como aquellos a los que se les vayan generando, deberán asignarlas siguiendo el orden de ingreso de las solicitudes de matrícula por parte de los postulantes, conforme al Registro Público.

La matrícula confiere al estudiante la calidad de alumno regular del establecimiento. Ser alumno regular del establecimiento significa, que su apoderado acepta las normas establecidas por la legislación vigente y las propias del Colegio al respecto.

Una vez cerrado el proceso de admisión, los postulantes seleccionados según el artículo anterior deberán matricularse dentro de los plazos establecidos por la Autoridad.

Artículo 37: Publicación de fechas del proceso. Todas las fechas del proceso de postulación serán debidamente informadas y publicadas tanto por la página web del colegio, redes sociales y por el diario mural respectivo, correspondiendo las fechas al calendario del Sistema de Admisión Escolar.

Artículo 38: Costos del proceso. Todo el proceso de postulación es gratuito.

Artículo 39: Sobre el Registro Público. Para los estudiantes que quieran ingresar al establecimiento y que NO realizaron postulación a través de plataformas SAE, en los dos procesos anteriores; a partir de la fecha que establezca el calendario SAE, se habilitará el Registro Público en la plataforma web del Ministerio de Educación.

Artículo 40: Matrícula de estudiantes regulares. La misma obligación de

matricularse la tienen los estudiantes que ya se encontraban matriculados, para el año inmediatamente siguiente, dentro de los plazos definidos por el MINEDUC.

El rendimiento escolar del alumno no será obstáculo para la renovación de su matrícula. Sin embargo, los estudiantes tendrán derecho a repetir curso en el mismo establecimiento, por una sola vez en la educación básica y una sola vez en la educación media, sin que por esa causal les sea cancelada o no renovada su matrícula. Lo anterior, acorde al Reglamento de Evaluación y Promoción.

Capítulo 5: Regulaciones sobre uso de uniforme escolar, ropa de cambio y de pañales

Artículo 41: Obligatoriedad de uso de uniforme escolar. En el marco de la formación, hay dos aspectos que de acuerdo al Proyecto Educativo tienen gran relevancia, porque permitirán a los estudiantes desarrollarse profesionalmente de acuerdo a los requerimientos de nuestra sociedad actual: la disciplina y la formalidad.

La formación en disciplina es un proceso en el que llevamos a los estudiantes progresivamente a compartir objetivos, a mirarse como parte de una comunidad, reconocer su rol, derechos, deberes, responsabilidades y el significado de éstas.

Nuestro colegio es un lugar donde los alumnos concurren para lograr una formación integral, esto significa formar al joven en todos los ámbitos de la vida en especial en lo cognitivo, afectivo, psicológico, sociológico, ético, moral, espiritual (religioso), artístico y físico. Por lo tanto, las normas de comportamiento comunitario deben tener un carácter formativo, deben estar presentes en todo el proceso educativo, como vehículo formador de la conciencia, de la voluntad, del criterio e iluminador de la inteligencia. Todos los alumnos deben sentirse responsables de un sano orden que permita el trabajo y la convivencia en el colegio.

La disciplina debe entenderse entonces, como una herramienta que forma parte de todo el proceso de formación, en especial lo que concierne a la socialización del alumno, teniendo presente que ella no es un fin en sí, sino un medio al servicio de la acción educativa que busca formar en el alumno, el respeto por su persona y por los demás.

Respecto a la formación en la formalidad, consideramos relevante educar a nuestros estudiantes en el manejo de los distintos códigos de comportamiento en los diferentes contextos a los que deberán enfrentarse a lo largo de su vida, especialmente en aquellos que requieren de una presentación personal formal. Es por esto que aun cuando creemos firmemente que en el ámbito personal las personas tienen derecho a expresarse, vestirse y arreglarse de la manera que mejor les resulte acorde a su personalidad y valores, los estudiantes deben aprender que en contextos institucionales deben adaptar su presentación personal.

Por lo anterior, la formación de los estudiantes del colegio tendrá un sello distintivo, que pretende desarrollar en ellos la autorregulación y el adecuarse a instancias formales. Es por esto que en nuestro colegio se promoverá el uso del uniforme escolar y una presentación personal adecuada a la etapa del desarrollo de los estudiantes.

Artículo 42: Lineamientos del uso del uniforme escolar.**Uniforme varones:**

1. Polera del colegio
2. Camisa blanca (licenciaturas u otras)
3. Corbata Institucional (licenciaturas o ceremonias relevantes)
4. Vestón azul marino (licenciaturas o ceremonias relevantes)
5. Pantalón gris
6. Zapato escolar negro
7. Cotona (Educación parvularia y enseñanza básica) color beige hasta 4° año básico
8. Delantal blanco para enseñanza media (sólo para laboratorio)
9. Pelo corto formal ordenado (tradicional escolar)
10. Polerón verde y sweater verde oficial del establecimiento, a excepción de estudiantes de 4° medio que pueden asistir con polerón generacional autorizado por la Dirección.
11. Parka verde o azul marino sin diseños.
12. Bufandas, gorros y guantes verdes o azul marino sin diseños

Uniforme damas:

1. Falda oficial del Establecimiento
2. Polera oficial del Establecimiento
3. Blusa de color blanca (licenciaturas o ceremonias relevantes)
4. Blazer de color azul (licenciaturas o ceremonias relevantes)
5. Calcetas, calzas o pantys grises
6. Zapato escolar negro
7. Delantal cuadrillé verde (desde educación parvularia hasta 4 básico)
8. Delantal blanco para enseñanza media (sólo para laboratorio)
9. Cabello tomado en las damas
10. Parka verde o azul marino

11. Cintillo blanco, verde oscuro o azul marino
12. Bufandas, gorros y guantes verdes o azul marino
13. Polerón verde y sweater verde oficial del establecimiento.

Uniforme Formal para: Actos, ceremonias y licenciaturas de Kinder, 8° básico y 4° medio:

1. Varones:

- a) Camisa blanca
- b) Corbata oficial del establecimiento
- c) Vestón azul
- d) Zapato negro
- e) Pantalón gris

2. Damas

- a) Blusa blanca
- b) Corbata oficial del establecimiento
- c) Falda oficial del establecimiento
- d) Calcetas grises
- e) Blazer azul

El uso de uniforme de verano será de marzo a abril y noviembre a diciembre.

Lineamientos sobre el polerón de los estudiantes de cuarto medio. De forma excepcional, los estudiantes de cuarto medio podrán utilizar un polerón distinto a los lineamientos señalados en los párrafos anteriores en este artículo. Para esto, previamente deberán pasar por la aprobación de la Dirección, quien revisará que esta prenda no sea contraria a los principios institucionales. Esta autorización deberá ser solicitada con anticipación de a lo menos un mes antes de enviar a confeccionar dicha prenda. Únicamente con esta aprobación podrá ser utilizado el polerón de cuarto medio dentro del establecimiento y en actividades pedagógicas.

Artículo 43: Sobre el cambio de ropa y pañales para estudiantes párvulos. Por

la atención especial que requieren nuestros párvulos, la regulación sobre el cambio de ropa y pañales de nuestros estudiantes de párvulo se regula en el Anexo N° 10.

Artículo 44: Sobre uso de uniforme en clases de educación física.

1. Polera del Colegio de Educación Física
2. Pantalón corto verde o azul marino
3. Calcetas blancas
4. Buzo del colegio (otoño -invierno)
5. Zapatilla negra o blanca

Artículo 45: Sobre uso de accesorios y presentación personal. Todos los alumnos y alumnas deberán mantener un corte y peinado sobrio, limpio y ordenado (en los alumnos pelo corto, formal, limpio y ordenado, sin corte de fantasía, sin barba; en las alumnas pelo limpio, ordenado, sin tintura que afecte notoriamente el tono natural de su cabello, amarrado en caso de pelo largo), uñas, cara, labios y ojos en forma natural, exentos de pintura u otro tipo de adorno, no se permite aros, expansiones, piercing en los alumnos, con excepción de las alumnas que usen aros de pequeña dimensión, inclusive en "Jeans Day"

Artículo 46: Sobre el uso del uniforme escolar de los niños, niñas y estudiantes transgéneros. Los estudiantes podrán utilizar el uniforme del colegio que estime pertinente con su identidad de género, cumpliendo con los lineamientos institucionales.

Artículo 47: Uniforme de estudiantes migrantes. No será impedimento que los estudiantes en el primer año de su incorporación al sistema escolar no cuenten con uniforme escolar, tomando en consideración la necesidad de las familias de establecerse en Chile en una primera etapa.

Artículo 48: Uniforme de alumnas en situación de embarazo, madres y padres estudiantes. Podrá adaptar el uniforme a las necesidades propias de cada estudiante, de acuerdo con el protocolo respectivo.

Artículo 49: Sobre la adquisición del uniforme escolar. El uniforme escolar podrá adquirirse en el lugar que más se ajuste al presupuesto familiar.

El Colegio no obliga ni obligará la adquisición del respectivo uniforme escolar en una tienda o proveedor específico, así como tampoco exige el uso de marca alguna.

Artículo 50: Posibilidad de eximición de uso de uniforme. Solo en casos excepcionales y debidamente justificados por los padres o apoderados, la Directora del establecimiento podrá eximir a un estudiante por un determinado tiempo, del uso total o parcial, del uniforme escolar.

Capítulo 6: Regulación referidas al ámbito de la seguridad, la higiene y salud.

Artículo 51: Sobre el Plan Integral de Seguridad Escolar. Con el fin de reforzar las condiciones de seguridad de la comunidad educativa, se han establecido políticas de prevención de riesgos e incorporado protocolos de actuación ante diferentes emergencias, que se encuentran contenidos en el Plan Integral de Seguridad Escolar (PISE) del establecimiento, el que se encuentra publicado en la página web del Colegio.

Artículo 52: Medidas orientadas a garantizar la higiene del establecimiento educacional. El establecimiento cuenta con personal asistente de la educación con dedicación exclusiva para la mantención del inmueble en buenas condiciones de orden y limpieza. Así también implementa anualmente medidas destinadas a evitar la entrada y/o eliminar la presencia de vectores y plagas.

Los procedimientos para el aseo, desinfección y/o ventilación de los distintos recintos del establecimiento educacional, y para asegurar la higiene del material didáctico y mobiliario en general son parte de la organización interna del establecimiento.

El establecimiento cuenta con regulación específica referente al procedimiento de aseo, desinfección y/o ventilación general de los distintos espacios, como del material didáctico y mobiliario, siempre con la finalidad de asegurar la higiene dentro del recinto escolar, en especial de los párvulos. Esto se encuentra adjunto en el anexo N° 11.

Atendido a que nuestros párvulos requieren una atención especial en esta materia, se ha dispuesto de un protocolo específico denominado "Protocolo de Higiene y salud para la educación Parvularia", adjunto en el anexo N° 10

Artículo 53: Medidas orientadas a garantizar la salud del establecimiento educacional. Teniendo siempre en vista la protección de todos nuestros estudiantes, y con la finalidad de poner en conocimientos a toda la comunidad educativa el proceder ante situaciones de emergencias de salud o frente a accidentes, es que el Establecimiento Educacional cuenta con un protocolo denominado "Protocolo de acción ante síntomas de alguna enfermedad y accidentes escolares", adjunto como anexo N° 8.

Capítulo 7: Regulación referida al resguardo de derechos

7.1 Prevención y protocolo de actuación frente a vulneración de derechos de los estudiantes

Artículo 54: Las estrategias de prevención y el protocolo de actuación frente a la detección de situaciones de vulneración de derechos de estudiantes se encuentran regulado en el Anexo N° 3, denominado "Procedimiento de actuación frente a la detección de maltrato infantil y otras situaciones de vulneración de derechos de estudiantes"

7.2 Prevención y protocolo de actuación frente a agresiones sexuales y hechos de connotación sexual

Artículo 55: Las estrategia de prevención y protocolos frente a agresiones sexuales y hechos de connotación sexual que atenten contra la integridad de los estudiantes se encuentran regulado en el Anexo N° 2, denominado "Protocolo de prevención y actuación ante denuncias, sospechas y casos de abuso sexual infantil, agresiones sexuales y actos de connotación sexual"

7.3 Prevención y protocolo de actuación para abordar situaciones relacionadas a drogas y alcohol

Artículo 56: Las estrategias de prevención y protocolo de actuación para abordar situaciones relacionadas a drogas y alcohol en el establecimiento se encuentran regulado en el Anexo N° 4, denominado "Protocolo de prevención y actuación frente al consumo de alcohol y drogas"

7.4 Regulación sobre derechos de niños, niñas y adolescentes trans en el contexto educativo

Artículo 57: La normativa legal vigente señala que es deber de los establecimientos educacionales asegurar el derecho a la educación de niños, niñas y estudiantes, tanto en el acceso como durante la trayectoria educativa, significa atender sus necesidades y diversidades personales y colectivas, creando espacios educativos seguros y respetuosos de su dignidad que favorezcan el desarrollo integral.

Las especiales medidas administrativas, sociales y educativas para resguardar el derecho al reconocimiento y protección de la identidad de género en el ámbito escolar, se encuentran reguladas en el Anexo N° 5 del presente instrumento.

7.5 Retención y apoyo a estudiantes padres, madres y embarazadas

Artículo 58: Los padres y madres y las alumnas en condición de embarazo gozan

de los mismos derechos que los demás estudiantes, respecto al ingreso y permanencia en la institución.

Las acciones de retención y apoyo a los y las estudiantes en la condición especificada, velan por la permanencia en la institución y otorga facilidades académicas y administrativas, resguardando el derecho a la educación.

El procedimiento de actuación específico se encuentra contenido en el Anexo N°7 del presente reglamento "Protocolo de retención y apoyo a estudiantes padres, madres y embarazadas".

7.6 Redes de apoyo

Red de apoyo	Dirección	Teléfono
HPV	San Luis # 330. Quilicura	224059174
Consultorio Manuel Busto	Lo Cruzat # 486. Quilicura	224059400
COSAM	San Luis # 330. Quilicura	224059174
PPF Ciudad Del Niño	Av. Lo Marcoleta #053. Quilicura	2233096987
OPD	Pje Crepúsculo # 652. Quilicura	443208057
SAPU Rojas de Negri	José Pedro Escobar # 483. Quilicura	

Capítulo 8: Sobre la gestión pedagógica

8.1 Investigación pedagógica

Artículo 59: CORPORACIÓN EDUCACIONAL SAN ISAAC JOGUES cuenta con un sistema de gestión basado en la elaboración de un plan de desarrollo estratégico cada 3 o 4 años. El Plan Estratégico 2023-2026 contempla dentro de sus cuatro Ejes Estratégicos el de la "Excelencia e Innovación Académica", en que entre sus desafíos busca introducir progresivamente innovaciones pedagógicas que permitan generar mejoramientos significativos en los aprendizajes de nuestros estudiantes.

En este contexto el Colegio ha ido definiendo áreas de innovación en las que se están implementando diversos proyectos. De este modo el Colegio favorece que el desarrollo y la investigación docente se enfoque prioritaria, aunque no exclusivamente, en dichas áreas de desarrollo estratégico, manteniendo una lógica de mejora continua.

8.2 Orientaciones educacional y vocacional

Artículo 60: Nuestro colegio cuenta con un programa de orientación que se imparte en una hora pedagógica semanal desde kinder a IV° Medio. El objetivo principal del programa, tal como lo plantea el Ministerio de Educación, se orienta al desarrollo de actitudes y la adquisición de herramientas que permitan a nuestros estudiantes crecer en el plano personal, conocerse, respetarse y cuidarse; establecer relaciones con los demás en un marco de respeto y colaboración; participar de manera activa en su entorno. Se busca que aprenda a ejercer grados crecientes de responsabilidad, autonomía y sentido de compromiso y que adquiera las habilidades relacionadas con la resolución de conflictos y la toma de decisiones en una sociedad democrática.

Las actividades son planificadas en conjunto con el equipo de convivencia escolar y los profesores jefes de cada nivel. Este programa se desarrolla en cuatro unidades temáticas principales: Proyecto de Vida, Educación Sexual, Convivencia Positiva y Formación Ciudadana. En la unidad Proyecto de Vida el estudiante define su vida a partir de los valores que ha ido integrando, con el fin de alcanzar la realización personal y contribuir a la sociedad. Para complementar el trabajo en clases se realizan charlas y ferias vocacionales. La unidad de Educación Sexual se trabaja con la propuesta y orientaciones que pueden emanar tanto del Ministerio de Educación como de alguna entidad que trabaje y colabore con el Colegio materializándose a través de un programa de educación en sexualidad, afectividad e inteligencia emocional en todos los niveles. En la unidad de Convivencia se desarrolla el valor del respeto, relación con el otro, el cuidado mutuo, resolución de conflictos, de manera de favorecer el bien común y generar un clima de buena convivencia. Finalmente, en la unidad de Formación Ciudadana se busca que el estudiante tome conciencia de los derechos, responsabilidades y roles que le son propios como ciudadano y así pueda aportar y contribuir con el desarrollo de su comunidad.

8.3 Supervisión pedagógica, planificación curricular y evaluación del aprendizaje

Artículo 61: Nuestros lineamientos académicos están basados en las orientaciones del Ministerio de Educación.

Los objetivos de Aprendizaje Transversales buscan que nuestros estudiantes, a través de todas las asignaturas y de la totalidad de los elementos que conforman la experiencia escolar, adquieran el conocimiento y aceptación de sí, el desarrollo del pensamiento formal, la proactividad, y el trabajo, la adhesión consciente y voluntaria a los valores que humanizan, la dimensión sociocultural y ciudadana, la capacidad de generar proyectos personales, generar actitudes positivas de integración en el medio y desarrollar las habilidades tecnológicas necesarias para desenvolverse en un mundo digital.

En nuestro colegio se desarrollan una serie de pasos que aseguran que el proceso de aprendizaje de los y las estudiantes contemple las etapas necesarias que permitan el aprendizaje de calidad de todos ellos. En ciclos semestrales se desarrollan instancias de planificación curricular por asignatura y nivel, luego la planificación es implementada en la sala de clases para lo cual los profesores cuentan con un proceso de acompañamiento periódico tanto de su coordinador y/o jefe directo, como de asesores académicos.

Los estudiantes tienen derecho a:

- a) A ser informados de los criterios de evaluación;
- b) A ser evaluados y promovidos de acuerdo a un sistema objetivo y transparente.
- c) Nuestros alumnos de 1º Básico a 4to Medio, serán informados de los criterios de evaluación por escrito, en el caso de Pruebas Parciales y Semestrales, mediante un calendario de evaluaciones en el cual se indicarán fechas, contenidos y habilidades.
- d) Todos los estudiantes del Colegio tendrán derecho a ser evaluados en un proceso formativo y sumativo dentro del año Escolar en curso.
- e) A los estudiantes les corresponde, según su etapa escolar y su madurez en formación, tener gradualmente capacidades para comprender su propio proceso de aprendizaje y reconocer las fortalezas y debilidades de su trabajo escolar.

8.4 Coordinación de procesos de capacitación y Perfeccionamiento

Artículo 62: En su constante compromiso por el desarrollo personal y profesional de sus docentes y asistentes de la educación, Se organizan jornadas destinadas al Aprendizaje Profesional al menos en dos oportunidades durante el año. En ella se realizan capacitaciones que buscan entregar nuevas herramientas y estrategias educativas para mejorar su gestión educativa y así impactar en el aprendizaje de los y las estudiantes.

Además, durante el año los trabajadores tienen oportunidad de asistir a cursos y seminarios en beneficio de su perfeccionamiento. Lo anterior sin perjuicio que la Entidad Sostenedora y el trabajador pueden acordar financiar conjuntamente alguna actividad de capacitación y/o de desarrollo determinada.

Para los procesos de perfeccionamiento el colegio considera un análisis de temas o áreas específicas a profundizar en su equipo docente y/o comunidad educativa y plantea qué capacitaciones son pertinentes para la temática que será abordada en ese año escolar.

Sin perjuicio de ello, cada área o nivel puede requerir perfeccionarse en temáticas de acuerdo a los requerimientos ministeriales o bien a las necesidades que se detecten en cada una de ellas. Este perfeccionamiento debe considerar por una parte los presupuestos institucionales, la necesidad específica y la coherencia con el PEI del colegio.

8.5 Regulaciones sobre estructuración de los cursos de educación parvularia, periodo de adaptación y la trayectoria de los párvulos

Artículo 63: El trabajo curricular se organizará en periodos regulares de trabajo, los que se destinarán al cumplimiento de los distintos núcleos de aprendizaje de la Educación Parvularia.

El establecimiento estructura y coordina el trabajo pedagógico para el cumplimiento de los objetivos de aprendizaje que se establecen en las bases curriculares.

El equipo de UTP en coordinación con los docentes de Educación Parvularia y primer ciclo básico coordinarán año a año las acciones pertinentes para promover una adecuada transición de los estudiantes entre ambos niveles de enseñanza.

Capítulo 9: Gestión de la convivencia escolar.

9.1 Centro de Estudiantes y delegados de curso

Artículo 64: Sobre el Centro de Estudiantes. El Centro General de Estudiantes Isaino (CEI) tiene por finalidad servir a sus miembros en función de los propósitos del establecimiento y dentro de las normas de organización escolar, para desarrollar en ellos el pensamiento reflexivo, el juicio crítico y la voluntad de acción; de formarlos para la vida democrática y de prepararlos para participar en los cambios culturales y sociales. El CEI, al programar sus actividades, deberá siempre tener presente y respetar el Proyecto Educativo y los planes de trabajo establecidos por la Dirección del colegio.

El establecimiento designará un docente encargado de asesorar al Centro General de Estudiantes Isaino (CEI), quien dentro de otras labores promoverá la participación paritaria en los centros de alumnos, directivas de curso y otros espacios de asociatividad de los estudiantes.

Artículo 65: Delegados de cada curso. Son elegidos democráticamente por los estudiantes que lo integran, para que representen sus intereses e inquietudes ante las autoridades del colegio y/o el Centro General de Estudiantes Isaino (CEI).

9.2 Centro de Padres

Artículo 66: Los Centros de Padres y Apoderados (CEPA). Es un organismo que comparte y colabora en los propósitos educativos y sociales del establecimiento educacional del que forman parte. Deberá tener un reglamento interno que determinará su organización y funciones.

El CEPA orientará sus acciones con plena observancia de las atribuciones técnico-pedagógicas que competen exclusivamente al establecimiento, promoverá la solidaridad, la cohesión grupal entre sus miembros, apoyará organizadamente las labores educativas del establecimiento y estimulará el desarrollo y progreso del conjunto de la comunidad educativa.

Si bien sus funciones estarán establecidas en sus respectivos estatutos, el colegio sólo reconocerá aquellas que tengan relación exclusivamente con el cumplimiento de los siguientes objetivos:

1. Promover el cumplimiento de los deberes y responsabilidades educativas de cada familia en relación con la crianza y formación de los hijos.
2. Integrar a los padres o apoderados que forman la organización a partir de sus metas en común y canalizar sus aptitudes e intereses.
3. Fomentar los vínculos entre la familia y el colegio para que los padres o apoderados deban apoyar la educación escolar.
4. Proyectar acciones hacia la comunidad local, difundiendo el trabajo que desarrolla la organización y creando alianzas con instituciones y agentes comunitarios que puedan contribuir hacia el bienestar de los estudiantes.

5. Proponer y proyectar acciones que favorezcan la formación integral de los estudiantes.
6. Sostener un diálogo permanente con las autoridades educativas del establecimiento para intercambiar información e inquietudes.
7. Con respecto a materias técnico-pedagógicas o la administración y organización escolar dentro del establecimiento, su intervención deberá limitarse únicamente a representar las inquietudes existentes y transmitir a la comunidad de padres o apoderados las respuestas que emanen de los niveles directivos del colegio.

El colegio pondrá a disposición del Centro General de Padres un profesional asignado por la dirección, que oficiará como nexo entre la directiva de dicha agrupación y el colegio.

Artículo 67: Formarán parte de la organización a lo menos los siguientes organismos:

1. Asamblea general: Constituida por los padres y apoderados de los estudiantes del establecimiento que deseen participar y, en ausencia de cualquiera de ellos, por quienes los representen.
2. Directorio: Formado a lo menos por el presidente, vicepresidente, secretario, tesorero y tres directores.
3. Consejo de delegados de curso: Formado a lo menos por un delegado elegido democráticamente por los padres y apoderados de cada curso.
4. Subcentro: Integrado por los padres y apoderados del respectivo curso que deseen participar en él.

9.3 Consejo escolar

Artículo 68: De la definición, objetivos y funciones del Consejo Escolar. Es la instancia en la cual se reúnen y participan representantes de los distintos actores que componen la comunidad educativa, obedeciendo a la necesidad de hacer de la educación una tarea de todos.

Dicha instancia tendrá como objetivo estimular y canalizar la participación de la comunidad educativa en el Proyecto Educativo, promover la buena convivencia escolar y prevenir toda forma de violencia física o psicológica, agresiones u hostigamientos.

Artículo 69: Dicho Consejo tiene un carácter informativo, consultivo y propositivo, manteniéndose la facultad resolutoria del Sostenedor del establecimiento. El Consejo Escolar no tiene atribuciones sobre materias técnico-pedagógicas, las que son responsabilidad exclusiva del equipo directivo del colegio.

Artículo 70: De la estructura, constitución y cargos del consejo escolar.

De su constitución

1. El Director del colegio es quien lo preside y dirige.
2. El representante de la entidad sostenedora o quien ésta designe mediante documento escrito.
3. Un docente elegido por los profesores del establecimiento. Se elegirá en el mes de marzo de cada año con participación de todos los docentes. Elección a mano alzada.
4. Miembros del equipo de gestión directiva.
5. Un representante de los asistentes de la educación del establecimiento, elegido por sus pares.
6. El presidente del CEPA (Centro General de Padres y Apoderados).
7. El presidente del Centro General de Estudiantes Isaino (CEI), en caso de estar constituido.
8. A petición de cualquier miembro del Consejo, el Director, en su calidad de presidente de éste, deberá someter a consideración de este órgano la incorporación sobre esta petición de acuerdo al procedimiento previamente establecido por dicho órgano.

Artículo 71: Del funcionamiento del consejo escolar. El Consejo será informado a lo menos de las siguientes materias, en las oportunidades y con los requisitos que a continuación se señalan:

1. Los logros de aprendizaje integral de los alumnos. El Director del establecimiento educacional deberá informar, a lo menos semestralmente, acerca de los resultados de rendimiento escolar, el proceso y las orientaciones entregadas por la Agencia de Calidad de la Educación en base a los resultados del SIMCE, los estándares de aprendizaje y los otros indicadores de calidad educativa, obtenidos por su establecimiento educacional. Asimismo, la Agencia de Calidad de la Educación informará a los padres y apoderados, y al Consejo Escolar la categoría en la que han sido ordenados los establecimientos educacionales.
2. Los informes de las visitas de fiscalización de la Superintendencia de Educación respecto del cumplimiento de la normativa educacional. Esta información será comunicada por el Director en la primera sesión del Consejo Escolar luego de realizada la visita.
3. El sostenedor entregará, en la primera sesión de cada año, un informe del estado financiero del colegio, pudiendo el Consejo Escolar hacer

observaciones y pedir las aclaraciones que estime necesarias. El estado financiero contendrá la información de manera desagregada, según las formas y procedimientos que establezca la Superintendencia de Educación. Los sostenedores deberán mantener, por un período mínimo de cinco años, a disposición de la Superintendencia de Educación y de la comunidad educativa, a través del Consejo Escolar, el estado anual de resultados que dé cuenta de todos los ingresos y gastos del período.

4. Del informe de ingresos efectivamente percibidos y de los gastos efectuados. Esta información la entregará el sostenedor, cada cuatro meses, debiendo especificar detalle de cuentas o ítem.
5. Enfoque, plan de trabajo y metas de gestión del Director del establecimiento, en el momento de su nominación, y los informes anuales de evaluación de su desempeño.

El Consejo será consultado a lo menos en los siguientes aspectos:

1. Del Proyecto Educativo Institucional y sus modificaciones.
2. De las metas del establecimiento educacional propuestas en su Plan de Mejoramiento Educativo (PME), y la manera en que el Consejo Escolar puede contribuir al logro de los objetivos institucionales.
3. Del informe escrito de la gestión educativa del establecimiento educacional que realiza el Director anualmente, antes de ser presentado a la comunidad educativa.
4. Del calendario detallado de la programación anual y las actividades extracurriculares, incluyendo las características específicas de éstas.
5. De la elaboración, modificación y revisión del reglamento interno del establecimiento educacional, sin perjuicio de la aprobación de este, si se le hubiese otorgado esa atribución. Con este objeto, el Consejo Escolar organizará una jornada anual de discusión para recabar las observaciones e inquietudes de la comunidad educativa respecto de dicha normativa.
6. Cuando los contratos celebrados para realizar mejoras necesarias o útiles que se proponga llevar a cabo en el establecimiento educacional, sean de infraestructura, equipamiento u otros elementos que sirvan al propósito del Proyecto Educativo superen las 1.000 unidades tributarias mensuales, deberán ser consultadas por escrito al Consejo Escolar.
7. Respecto de las materias consultadas en los numerales 4 y 5 anteriores, el pronunciamiento del Consejo Escolar deberá ser respondido por escrito por el sostenedor o el Director, en un plazo de treinta días.
8. El Consejo Escolar no podrá intervenir en funciones que sean competencia de otros órganos del establecimiento educacional.

9. Será obligación del Director remitir a los miembros del Consejo Escolar todos los informes y antecedentes necesarios para el debido conocimiento de las materias referidas en los puntos anteriores.

Artículo 72: De sus atribuciones.

1. Promover acciones, medidas y estrategias que fortalezcan la convivencia escolar.
2. Promover acciones, medidas y estrategias orientadas a prevenir las diversas manifestaciones de violencia entre los miembros de la comunidad educativa.
3. Elaborar en conjunto con el Encargado de Convivencia Escolar un plan de gestión para promover la buena convivencia y prevenir las diversas manifestaciones de violencia en el colegio.
4. Conocer el Proyecto Educativo Institucional y participar de su elaboración y actualización, considerando la convivencia escolar como un eje central.
5. Participar en la elaboración de las metas del establecimiento y los proyectos de mejoramiento propuestos en el área de convivencia escolar.
6. Participar en la actualización del Reglamento de Convivencia de acuerdo a la Política Nacional de Convivencia Escolar.
7. Participar en la elaboración de la programación anual y actividades extracurriculares del establecimiento, incorporando la convivencia escolar como contenido central.

Artículo 73: Cada Consejo Escolar deberá convocar al menos a cuatro sesiones al año. El quórum de funcionamiento será la mayoría de sus miembros. El Consejo deberá quedar constituido y efectuar su primera sesión dentro de los tres primeros meses del año escolar.

El Director, y en subsidio, el representante legal de la entidad sostenedora del establecimiento educacional, velarán por el funcionamiento regular del Consejo Escolar y porque éste realice, a lo menos, cuatro sesiones en meses distintos de cada año académico. Asimismo, deberán mantener a disposición de los integrantes del Consejo Escolar, los antecedentes necesarios para que éstos puedan participar de manera informada y activa en las materias de su competencia.

El Director del establecimiento, dentro del plazo antes señalado, deberá convocar a la primera sesión del Consejo, la que tendrá el carácter de constitutiva para todos los efectos legales. La citación a esta sesión deberá realizarse por cualquier medio idóneo que garantice la debida información de los integrantes del Consejo Escolar.

Asimismo, deberá enviarse una circular dirigida a toda la comunidad educativa y fijarse a lo menos dos carteles en lugares visibles que contengan la fecha y el lugar de la convocatoria y la circunstancia de tratarse de la sesión constitutiva del Consejo Escolar. Las notificaciones recién aludidas deberán practicarse con una antelación no inferior a diez días hábiles anteriores a la fecha fijada para la sesión constitutiva.

En ningún caso el sostenedor podrá impedir o dificultar la constitución del Consejo Escolar, ni obstaculizar, de cualquier modo, su funcionamiento regular.

Dentro de un plazo no superior a 10 días hábiles a partir de la fecha de constitución del Consejo, el sostenedor hará llegar a la Superintendencia de Educación y al Departamento Provincial del Ministerio de Educación una copia del acta constitutiva del Consejo Escolar, la que deberá indicar:

1. Identificación del establecimiento.
2. Fecha y lugar de constitución del Consejo.
3. Integración del Consejo Escolar.
4. Funciones informativas, consultivas y otras que hayan quedado establecidas, y su organización, atribuciones, funcionamiento y periodicidad.

Cualquier cambio en los miembros del Consejo deberá ser informado a la Superintendencia de Educación y al Departamento Provincial del Ministerio de Educación para la actualización del acta respectiva.

Artículo 74: El sostenedor, en la primera sesión de cada año, deberá manifestar si le otorga facultades decisorias o resolutivas al Consejo y en qué materias o asuntos. La revocación de esta decisión sólo podrá materializarse al inicio del año escolar siguiente y hasta la primera sesión de ese año. En caso contrario se entenderá prorrogada.

En caso de que estas facultades se otorguen o se revoquen verbalmente por el sostenedor en la sesión respectiva, se dejará constancia de ello en el acta, sirviendo la misma como suficiente manifestación de voluntad.

Artículo 75: Cada Consejo deberá dictar un reglamento interno, el que resolverá,

entre otros, los siguientes aspectos de funcionamiento:

1. El número de sesiones ordinarias que realizará el Consejo durante el año escolar.
2. La forma de citación por parte del Director de los miembros del Consejo a las sesiones tanto ordinarias como extraordinarias. En todo caso, las citaciones a sesiones extraordinarias serán realizadas por el Director del establecimiento, a petición de una mayoría simple de los miembros del Consejo o por iniciativa propia.

9.4 Consejo de profesores

Artículo 76: El Consejo de Profesores es la instancia legal que convoca a este cuerpo colegiado para conocer, proponer, debatir, discutir y sancionar materias y/o procedimientos que tienen directa relación con el accionar pedagógico y/o administrativo del establecimiento. Este Consejo se reúne a petición de la Dirección del Colegio con diversas finalidades y que está presidido por el Director del Establecimiento, quien conduce y lidera los procesos internos:

- a) Consejo técnico - pedagógico:** una instancia técnico-pedagógica en las cuales los temas a tratar son de carácter pedagógico o vinculado a los procesos de enseñanza de los y las estudiantes. Por su naturaleza son materias técnicas que en general son abordadas por la Unidad Técnica Pedagógica con el fin de asegurar el cumplimiento del PEI, del calendario escolar y de las normas de reglamentación interna.
- b) Consejo Administrativo:** una instancia que aborda temas de orden administrativo y que tienen que ver con situaciones puntuales en materias tales como administración de espacios y recursos físicos, modificaciones a la infraestructura del establecimiento, convenios con instituciones,
- c) información sobre supervisiones del MINEDUC y otras materias similares.**

El consejo de profesores tendrá un carácter consultivo.

9.5 Del Encargado de Convivencia Escolar

Artículo 77: El encargado de convivencia escolar es el responsable de la coordinación y gestión de las medidas que determine la Dirección sumadas a las posibles sugerencias del Consejo Escolar, Consejo de profesores, según el Plan de Gestión de Convivencia Escolar. Además, supervisará la correcta aplicación del presente reglamento interno y protocolos de actuación correspondientes. Por último, coordinará las instancias de revisión, modificación y ampliación del reglamento interno según necesidades.

9.6 Plan de gestión de Convivencia Escolar

Artículo 78: El Plan de Gestión es el instrumento en el cual constan las iniciativas del Consejo Escolar tendientes a promover la buena convivencia escolar.

Este plan considera un calendario de actividades a realizar durante el año escolar, señalando los objetivos de la actividad, una descripción de la manera en que ésta contribuye al propósito del plan, lugar, fecha y su encargado.

El plan de gestión de convivencia escolar, se encontrará disponible en la página web del establecimiento y, una copia física del mismo estará disponible en la inspectoría y secretaría del colegio.

9.7 Gestión colaborativa de conflictos

Artículo 79: Frente a hechos que alteren la buena convivencia escolar, el establecimiento tiene herramientas para el resguardo de dicho bien jurídico, tales como las medidas de apoyo pedagógico y/o psicosocial, las medidas disciplinarias y las técnicas de resolución pacífica de conflictos, las cuales serán ejecutadas por Director, Inspectoría General y el encargado de convivencia escolar.

Entre las técnicas de resolución pacífica de conflictos, tenemos las siguientes:

1. La negociación: Se realiza entre las partes involucradas en un conflicto, sin intervención de terceros, para que los implicados entablen una comunicación en busca de una solución aceptable a sus diferencias, la que se explicita en un compromiso. Los involucrados se centran en el problema pensando en una solución conveniente para ambos y en la que las concesiones se encaminen a satisfacer los intereses comunes. Esta estrategia puede ser aplicada, también, entre personas que se encuentran en asimetría jerárquica (un profesor y un estudiante, por ejemplo), siempre y cuando no exista uso ilegítimo de poder por una de las partes.
2. El arbitraje: Es un procedimiento que está guiado por un adulto que proporcione garantías de legitimidad ante la comunidad educativa, con atribuciones en la institución escolar quien, a través del diálogo, la escucha atenta y reflexiva de las posiciones e intereses de los involucrados, indaga sobre una solución justa y formativa para ambas partes, en relación con la situación planteada. La función de esta persona adulta es buscar una solución formativa para todos los involucrados, sobre la base del diálogo y de una reflexión crítica sobre la experiencia vivenciada en el conflicto.
3. La mediación: Es un procedimiento en el que una persona o grupo de personas, ajenas al conflicto, ayuda a los involucrados a llegar a un acuerdo y/o resolución del problema, sin establecer sanciones ni culpables, sino buscando el acuerdo para restablecer la relación y la reparación cuando sea necesaria. El sentido de la mediación es que todos los involucrados aprendan de la experiencia y se comprometan con su propio proceso formativo. El mediador adopta una posición de neutralidad respecto de las partes en conflicto y no impone soluciones, sino que orienta el diálogo y el acuerdo. Es importante tener presente que no es aplicable la mediación

cuando ha existido un uso ilegítimo de la fuerza o el poder, porque esta estrategia no está orientada a sancionar conductas de abuso.

Capítulo 10: Conductas esperadas, faltas, medidas, sanciones y acciones consideradas cumplimiento destacados

10.1 Descripción de las conductas esperadas y de las faltas de los y las estudiantes

Artículo 80: Para cumplir con los objetivos propuestos por el Establecimiento Educacional y fomentar las buenas relaciones entre todos quienes componen la comunidad educativa, es necesario que cada uno asuma y desarrolle conductas orientadas a lograr tales objetivos.

Para lograr tal propósito, es que a continuación se presenta un cuadro que contiene:

1. Las conductas esperadas de los miembros de la comunidad educativa
2. El incumplimiento o infracción a tales conductas
3. Categorización de cada una de estas conductas (en faltas leves, medianas, graves y gravísimas).

Reviste especial gravedad la violencia física o psicológica, cometida por cualquier medio en contra de un integrante de la comunidad educativa, realizada por quien detente una posición de autoridad, sea director, profesor, asistente de la educación u otro, así como también la ejercida por parte de un adulto de la comunidad educativa en contra de un alumno.

Conducta Esperada	Infracción	Gravedad
Asistir regularmente al colegio y a todas las clases: implica justificar la inasistencia oportunamente a través de comunicación escrita y/o la presentación de certificado médico que acredite atención e indique reposo.	No justificar inasistencia o no entrar a clases estando en el establecimiento, o a otras actividades del colegio sin justificación ni permiso.	Leve
Salir del colegio sólo con la autorización correspondiente.	Salir del colegio sin la justificación del apoderado correspondiente.	Grave
Ser puntual: Significa llegar a la hora a clases al inicio, en los cambios de hora y recreos. Esperar a los profesores en la sala	Ingresar a clases después de la hora de inicio de la jornada escolar u otra actividad escolar. Asimismo, el ingreso atrasado a	Leve

Conducta Esperada	Infracción	Gravedad
de clases en orden. Respetar el horario de salida.	cada una de las horas de clase.	
Presentarse en el colegio con un adecuado aseo personal y uniforme completo: Llegar en forma aseada y ordenada, sin maquillaje ni pelo teñido de fantasía, sin prendas u objetos que no se ajusten al ámbito escolar.	Presentarse sin cumplir las normas mínimas de presentación y aseo personal, reguladas en el presente reglamento.	Leve
Presentarse al colegio con todos sus útiles, materiales requeridos, y las justificaciones y comunicaciones requeridas. Justificar y comunicar oportunamente cualquier situación fuera de lo común, tales como atrasos, salidas en otros horarios, justificativos a pruebas o trabajos, o no asistencia a reuniones, entre otros.	Acudir al colegio sin comunicación firmada o sin útiles y materiales requeridos.	Leve
Cumplir oportunamente con las tareas, trabajos y evaluaciones fijadas: Mantener cuadernos y apuntes al día, cumplir las tareas y trabajos encomendados y asistir a rendir las evaluaciones programadas (controles, pruebas, disertaciones, entrega de trabajos, etc.) en las distintas asignaturas.	Acudir al colegio sin las tareas o los trabajos encomendados y sin justificación.	Leve
	No trabajar en clase de acuerdo a las orientaciones del profesor.	Leve
	No asistir a las evaluaciones programadas sin justificación.	Mediana
Cumplir los compromisos adquiridos.	Incurrir en la misma falta leve 3 veces o más dentro de un mismo semestre.	Mediana
	No cumplir con los compromisos adquiridos formalmente con	Mediana

Conducta Esperada	Infracción	Gravedad
	profesor jefe o encargado de convivencia escolar, o no cumplir con las medidas formativas o reparatorias impuestas producto de una falta leve.	
	No cumplir con las medidas formativas o reparatorias impuestas producto de una falta mediana o grave.	Grave
Cuidar el clima educativo, propiciando un ambiente de concentración, respetando el trabajo de los demás. Esto incluye mantener un ambiente propicio para realizar correctamente las clases, respetando tanto a compañeros como profesor, y mantener atención y desarrollar las actividades programadas para la clase.	Ingresar a cualquier red social, chatear, tomar fotos, jugar o cualquier actividad no solicitada por el Profesor, durante clases.	Grave
	Interrumpir la clase, ya sea con gritos, ruidos, conversaciones u otra acción similar.	Mediana
	Utilizar cualquier elemento que distraiga en clases. Se considerará como elementos distractores cualquier aparato tecnológico que no haya sido solicitado por el profesor a cargo.	Leve
Cuidar el mobiliario y material de las salas de clases, del colegio y los bienes de los miembros de la comunidad educativa.	No devolver materiales prestados por el colegio o profesores.	Mediana
	Dañar árboles y plantas, y tirar basura en patios o salas.	Leve
	Mal utilizar espacios del colegio como jugar en lugares no autorizados o usar dependencias del colegio fuera de horario sin previa autorización.	Leve
Preservar y dar adecuado uso al	Rayar o maltratar mobiliario, materiales o infraestructura.	Mediana

Conducta Esperada	Infracción	Gravedad
material administrativo y pedagógico (libros, mapas, correo institucional, etc.), la infraestructura del colegio y los bienes de los miembros de la comunidad educativa. Tener respeto por el medioambiente, cuidar nuestro entorno y lugares comunes.	Mal utilizar el correo o aplicaciones institucionales	Grave
	Romper o dañar deliberadamente la infraestructura, muebles, materiales o equipamiento del colegio o de algún miembro de la comunidad educativa.	Grave
	Romper o dañar deliberadamente la infraestructura, muebles, materiales o equipamiento esencial para la prestación del servicio educativo.	Grave
Ser amable, educado, cuidadoso y respetuoso con todos los miembros de la comunidad educativa. Tener un trato respetuoso entre compañeros, profesores y miembros de la comunidad educativa y mantener un ambiente apropiado para asegurar la regular realización de las clases y la adecuada convivencia en los recreos. Respetar los espacios comunes y mantener una conducta adecuada al contexto escolar.	Promover el desorden del grupo, perjudicar las relaciones entre los compañeros e integrantes del colegio.	Mediana
	Proferir amenazas, levantar injurias y calumnias o faltas a la verdad respecto de otro miembro de la comunidad educativa.	Gravísima
	Expresarse con groserías, agresiones verbales y/o gestos ofensivos hacia compañeros u otro integrante de la comunidad educativa, oral, por escrito o vía Internet (redes sociales).	Gravísima
	Jugar o hacer acciones en forma peligrosa o irresponsable que pueda significar riesgo para la integridad física o psicológica de sí mismo o los demás (por	Grave

Conducta Esperada	Infracción	Gravedad
	ejemplo, tirar piedras, subirse a techos o entretechos, lanzar objetos, o jugar con agua o fuego, patadas, golpes, etc.).	
	Manifestaciones de índole afectiva en una relación de pareja al interior del colegio.	Leve
	Tomar fotografías o grabar videos sin autorización a cualquier miembro de la Comunidad Educativa.	Grave
	Tomar fotografías o grabar videos sin autorización, a cualquier miembro de la Comunidad Educativa, y exhibirlos por cualquier medio.	Gravísima
	Discriminar por aspectos físicos, psicológicos, condición económica, social, religiosa, étnica, sexual, o cultural, entre otros.	Grave
	Burlarse o adjudicarse apodos entre pares, menospreciar o ridiculizar a compañeros.	Grave
	Incurrir en actos de acoso escolar o bullying, Incurrir en actos de hostigamiento virtual o digital o el uso de cualquier tipo de tecnología que signifiquen amedrentamiento o denigración de cualquier miembro de la comunidad educativa.	Grave
	Amenazar a otro con la comisión de un delito que le pueda provocar daño a su integridad	Grave

Conducta Esperada	Infracción	Gravedad
	física o material.	
	Agredir físicamente a cualquier miembro de la comunidad educativa, sea que cause o no lesiones.	Grave
	<p>Incitar y/o participar activamente en actos contrarios a la comunidad escolar y al colegio como tomas de espacios físicos, impedimentos a la realización de las clases y actividades escolares, encerrar o hacer salir o impedir la entrada de estudiantes, apoderados o personal del colegio debidamente habilitado. Especial gravedad son los actos delictivos realizados a favor, junto o con participación de terceros que no forman parte de la comunidad educativa.</p>	Gravísima
<p>Ser responsables y conscientes ante delitos y conductas dañinas del cuerpo, sexualidad y salud mental.</p>	Participar en robos o hurtos al interior del colegio o en actividades desarrolladas en el contexto escolar, así como tomar sin autorización bienes ajenos, aún cuando no constituya un delito.	Gravísima
<p>Tener una actitud activa, responsable y decidida de cuidado y conciencia frente a los riesgos de ejecutar delitos o conductas que sean dañinas para el cuerpo, la sexualidad y la salud mental propia y de los demás miembros de la comunidad educativa.</p>	Ingresar al establecimiento con evidencia de haber consumido alcohol o drogas.	Grave
<p>Concebir y cuidar el espacio del colegio y sus alrededores como un</p>	Portar, consumir, distribuir tabaco, alcohol, fármacos o medicamentos en general y/o drogas en dependencias del colegio, durante las salidas pedagógicas-formativas, o cualquier otra actividad organizada por el colegio, fuera de las dependencias del	Grave

Conducta Esperada	Infracción	Gravedad
lugar seguro y libre de consumo, tráfico, microtráfico de drogas y pornografía, actos sexuales y porte de armas, así como también de consumo de alcohol y tabaco.	establecimiento escolar.	
	Traficar o microtraficar alcohol, drogas o fármacos o medicamentos en general..	Gravísima
	Portar cualquier tipo de objeto descrito en la Ley de Armas (Ley N° 17.798), cualquier objeto susceptible de ser usado como arma corto punzante o contundente, o utilizar indebidamente elementos de uso escolar como armas.	Gravísima
	Portar utensilios intimidantes o que afecten las relaciones interpersonales del colegio, como cuchillos, pistolas, o cualquier objeto contundente que provoque daño físico.	Grave
	Portar, distribuir, traficar, microtraficar o intercambiar material pornográfico o gore (como películas con contenidos violentos, por ejemplo).	Gravísima
	Ser sorprendido en conductas de connotación sexual explícita o incurrir en conductas que impliquen abuso sexual en contra de un miembro de la comunidad escolar.	Gravísima
Ser honesto, leal y veraz consigo mismo y con los demás. Ser honrado en el actuar, enfrentar los actos y asumir las consecuencias. Dar importancia a quienes nos rodean, no esconder la verdad	Mentir o no asumir hechos comprobados.	Mediana
	Plagiar total o parcialmente algún material (ya sea de un compañero o de internet) y hacerlo pasar como propio.	Leve
	Copiar en una evaluación o	Grave

Conducta Esperada	Infracción	Gravedad
para buscar el propio beneficio; ser honesto en la adquisición del conocimiento; cumplir los compromisos contraídos con los compañeros, profesores y/o dirección del Colegio, y entregar a sus apoderados todas las comunicaciones emanadas desde el colegio.	ayudar indebidamente a los compañeros durante distintos procedimientos evaluativos.	
	Incumplir el reglamento de evaluación	Grave
	Adulterar evaluaciones.	Grave
	Falsificar, eliminar o adulterar comunicaciones, justificativos o firmas.	Grave
	Adulterar el libro de clase u otros documentos oficiales del colegio.	Gravísima

10.2 Tipos de faltas, definición, situación especial de estudiantes de párvulo, y sobre alumnos con Trastorno del Espectro Autista.

Artículo 81: Situación especial de los estudiantes de párvulo y alumnos con Trastorno del Espectro Autista. La alteración de la sana convivencia entre niños y niñas de educación parvularia, como así mismo entre un párvulo y un integrante de la comunidad educativa, no da a lugar a la aplicación de ningún tipo de medida disciplinaria en contra del niño o la niña que presenta dicho comportamiento, por cuanto, éste se encuentra en pleno proceso de formación de su personalidad, de autorregulación y de aprendizaje de las normas que regulan su relación con otros. En esta etapa, es clave el aprendizaje de la resolución pacífica de conflictos, lo que implica aprender a compartir, a jugar y relacionarse con el entorno social y cultural.

El colegio aplicará resolución pacífica de conflictos, medidas reparatorias y/o medidas formativas, las cuales se contemplan en este reglamento.

Respecto a los estudiantes con Trastorno del Espectro Autista, toda medida que se aplique en contra de ellos, ya sea medida pedagógica, disciplinaria y/o reparatoria, debe tener especial atención a esta condición de estos estudiantes, debiendo ser considerado como una atenuante al momento de aplicar dichas medidas, en concordancia con el artículo 90.

Artículo 82: Sobre las consecuencias de las faltas. Teniendo en vista la labor formativa del establecimiento, las sanciones que se imponen por faltas al presente reglamento deben entenderse como una consecuencia formativa, por lo que buscan una acción que el estudiante pueda cumplir y que sea factible de acompañar.

Asimismo, y al entender que las sanciones no como un castigo sino como algo formativo, se busca evidenciar la necesidad de hacer responsables de sus actos, comprendiendo las consecuencias de tal actuar.

Artículo 83: De la graduación de las faltas. De acuerdo a la gravedad de las faltas al presente Reglamento Interno de Convivencia Escolar, las faltas se clasifican en:

- A. **Faltas leves:** Se consideran faltas leves, actitudes y comportamientos que alteren la convivencia, pero que no involucren daño físico o psicológico a otros miembros de la comunidad. Son de fácil reparación, sin embargo se van agravando en la medida que se reiteran.

- B. **Faltas medianas:** Son comportamientos que sin constituir faltas graves o gravísimas, atentan contra otro miembro de la comunidad educativa o del bien común y demuestran falta de compromiso con los valores institucionales. Se entiende entre ellas incurrir en la misma falta leve 3 veces o más dentro de un mismo semestre o negarse a cumplir un acuerdo o medida formativa o reparatoria de faltas leves.

- C. **Faltas graves:** Se consideran faltas graves las actitudes y comportamientos que atentan contra la dignidad, seguridad o bienestar físico y/o psicológico propio o de otra persona; o dañan los espacios comunes (tanto al interior como en espacios aledaños al establecimiento), infraestructura o bienes del Colegio. **Implica abrir formalmente un proceso de investigación de acuerdo al Protocolo de Actuación General (Capítulo 11).**

Negarse a cumplir una sanción, medida formativa o reparatoria de faltas medianas o reiterar (3 o más) faltas medianas en el período de un semestre constituye una falta grave.

- D. **Faltas gravísimas:** Se consideran faltas gravísimas las actitudes y comportamientos que ocasionan un daño mayor a otros, a sí mismo o a la comunidad o a los bienes del Colegio o de otros miembros de la comunidad, las cuales atentan contra los valores del Colegio, tanto en la formación

personal como de la convivencia y que, debido a sus características, pueden incluso tener una connotación legal. **Implica abrir formalmente un proceso de investigación de acuerdo al Protocolo de Actuación General (Capítulo 11).**

Reiterar (3 o más) faltas graves en el período de un semestre, constituye una falta gravísima.

Artículo 84: Tipos de medidas

FALTA	SANCIÓN	MEDIDA PEDAGÓGICAS, FORMATIVAS Y/O DE ACOMPAÑAMIENTO	MEDIDAS REPARATORIAS
Leves	<ol style="list-style-type: none"> 1. Anotación 2. Carta de información al apoderado 	<ol style="list-style-type: none"> 1. Conversación individual 2. Reubicación en la sala de clases. 3. Tiempo de reflexión 4. Presentación de un tema o reflexión escrita. 5. Entrevista con apoderado 6. Gestión de plan de acción entre colegio y apoderado. 	<ol style="list-style-type: none"> 1. Disculpas públicas y/o privadas. 2. Restitución del objeto dañado o perdido. 3. Trabajo en beneficio de la comunidad educativa.

Medianas	<ol style="list-style-type: none"> 1. Anotación 2. Carta de información al apoderado 3. Carta de compromiso. 	<ol style="list-style-type: none"> 1. Entrevista con apoderado 2. Gestión de compromiso entre estudiante, apoderado, profesor y/o encargado de convivencia escolar. 3. Trabajo formativo. 4. Presentación de un tema o reflexión o escrita. 5. Gestión de plan de acción entre colegio y apoderado. 6. Intervención a nivel de grupo y/o del curso. 7. Derivación a orientación por apoyo. 8. Derivación a especialistas externos. 	<ol style="list-style-type: none"> 1. Disculpas públicas y/o privadas. 2. Restitución del objeto dañado o perdido. 3. Trabajo en beneficio de la comunidad educativa. 4. Cambio de curso.
Graves	<ol style="list-style-type: none"> 1. Carta de compromiso 2. Suspensión de 3 a 5 días. 3. Condicionalidad 4. Suspensión de ceremonias. 5. No renovación de matrícula. 6. Expulsión 	<ol style="list-style-type: none"> 1. Gestión de compromiso entre estudiante, apoderado, profesor y/o encargado de convivencia escolar. 2. Trabajo formativo. 3. Presentación de un tema o reflexión o escrita. 4. Gestión de plan de acción entre colegio y apoderado. 5. Intervención a nivel de grupo y/o del curso. 6. Derivación a orientación por apoyo. 7. Derivación a especialistas externos. 	<ol style="list-style-type: none"> 1. Disculpas públicas y/o privadas. 2. Restitución del objeto dañado o perdido. 3. Trabajo en beneficio de la comunidad educativa. 4. Cambio de curso.
Gravísimas	<ol style="list-style-type: none"> 1. Condicionalidad 2. Suspensión de 3 	<ol style="list-style-type: none"> 1. Trabajo formativo 2. Presentación de un tema 	<ol style="list-style-type: none"> 1. Disculpas públicas y/o privadas. 2. Restitución del

	a 5 días. 3. Suspensión de ceremonias. 4. No renovación de matrícula 5. Expulsión	o reflexión escrita. 3. Gestión de plan de acción entre colegio y apoderado. 4. Intervención a nivel de grupo y/o del curso. 5. Derivación a orientación para apoyo. 6. Derivación a especialistas externos.	objeto dañado o perdido. 3. Trabajo en beneficio de la comunidad educativa. 4. Cambio de curso.
--	--	--	---

- **Toda adopción de medida deberá ser graduada**, con el menor o mayor impacto que tales acciones o hechos tienen en el entorno educativo.
- **Estas medidas y/o acciones serán impuestas conforme a la gravedad de la conducta**, respetando la dignidad de los involucrados, y procurando la mayor protección y reparación de la afectada y la formación del responsable.
- **Las sanciones disciplinarias indicadas deben considerar antes de su aplicación el nivel de enseñanza al que el estudiante pertenece.**
- **Es importante considerar que ante las faltas leves y medianas, el encargado de aplicar dichas medidas será el docente y/o funcionario que haya tomado conocimiento del hecho específico. En el caso de las faltas graves y gravísimas, deberá seguirse lo establecido en el capítulo II.**
- **Al momento de escoger alguna alternativa de sanción del cuadro anterior, se deberá tomar en consideración las atenuantes y agravantes contempladas en los artículos 90 y 91.**

10.3 Medidas pedagógicas, formativas y/o acompañamiento

Artículo 85: Son acciones que permiten a los estudiantes tomar conciencia de las consecuencias de sus actos, aprender a responsabilizarse de estos y desarrollar compromisos genuinos de reparación del daño, de crecimiento personal y/o de resolución de las variables que indujeron la falta.

Estás pueden ser:

- A. Conversación individual con el estudiante. Esta medida implica escuchar la versión de los hechos del estudiante y promover que éste entienda el punto de vista de terceros respecto de lo ocurrido y pueda empatizar.

- B. Reubicación del estudiante. Medida que implica cambiar de puesto al alumno en clase para potenciar su proceso pedagógico.

- C. Tiempo de reflexión. Esta medida implica apartar al estudiante de la actividad en curso, por un tiempo breve, que no exceda los 15 minutos, después del cual puede reintegrarse a la clase. Es un espacio que se genera para evitar una escalada de la conducta negativa y para que el alumno pueda realizar el cambio necesario con el fin de poder seguir participando. En ningún caso implica la pérdida de contenido académico. La definición de la forma y lugar en que se realizará, será definido caso a caso.

- D. Trabajo formativo. Consiste en una medida que implica intervenir la conducta negativa del estudiante buscando otra actividad alternativa, incluso enviándolo a otro espacio supervisado por un adulto con el trabajo pedagógico pertinente. En ningún caso implica la pérdida de contenidos académicos.

- E. Presentación de un tema o Reflexión escrita. Consiste en que el estudiante realiza una presentación oral o trabajo escrito donde desarrolla una temática relacionada con la falta, identificando alternativas positivas que se podrían realizar en una situación similar a futuro.

- F. Compromiso profesor - alumno. Instancia que implica conversar con el estudiante para lograr un cambio. Tiene por objetivo desafiar cognitivamente y espiritualmente al estudiante para generar ciertos logros, que deben estar en positivo y no como prohibiciones. La idea es guiar al estudiante para que desde él mismo surja el detalle de lo que debe cumplir, de modo que se produzca una exigencia desde lo que él mismo nota necesita cambiar y el colegio actúe como tutor que conduce y colabore en este cambio. Se revisará de acuerdo al tiempo especificado en la entrevista y/o carta de compromiso que haya dado origen a la falta leve.

- G. Plan de acción colegio-apoderado. Implica un acuerdo escrito entre el colegio y el apoderado, a través de una entrevista personal, donde se establecen acciones a tomar y pasos a seguir en relación con el caso.

- H. Intervenciones a nivel del grupo o del curso. Instancia de conversación y reflexión con el grupo o curso respecto de la falta y los valores asociados.

- I. Derivación a orientación para apoyo: Implica una derivación a Convivencia Escolar del colegio para la elaboración y seguimiento de un plan de trabajo individual con el alumno.
- J. Derivación a especialistas externos para realizar evaluación psicológica y/o psicoterapia cuando se considere necesario.

10.4 Medidas reparatorias

Artículo 86: Son gestos y acciones que deberá implementar la persona que cometió una falta a favor del o los afectados, dirigidas a restituir el daño causado, siempre que esto sea posible, previa evaluación con equipo docente.

Estas pueden ser:

- A. **Presentación formal de disculpas públicas y/o en privado**, en forma personal y/o escrita.
- B. **Restitución del objeto dañado o perdido**, etc.
- C. **Realización de trabajos en beneficio** del colegio, curso, estudiantes o la comunidad (por ejemplo, ordenar, recoger bandejas en el casino y limpiar, colaborar en la biblioteca, digitalizar documentos, laminar, entre otros).
- D. **Cambio de curso.**

10.5 Sanciones o medidas disciplinarias

Artículo 87: La disciplina es un acto de respeto de la persona consigo misma y de adhesión y lealtad al grupo al que pertenece.

Su objetivo último es la educación de la libertad, la responsabilidad y la búsqueda de actuar en consecuencia. Ésta supone un compromiso que no puede darse más que en la interioridad del educando, pues implica la aceptación personal y libre de valores y normas que acata como válidos y justos para ordenar la diaria convivencia, así la disciplina para el Colegio es la expresión del Bien Común.

Debe desarrollarse en un proceso graduado de internalización y en congruencia con la gravedad de la falta, la edad y proceso de crecimiento del estudiante. El desarrollo personal de los estudiantes exige un continuo seguimiento por parte del docente estimulando actitudes positivas y corrigiendo las negativas, dejando constancia de ellas en el libro de clases.

La aplicación de medidas graves y gravísimas deberá respetar lo regulado en el Capítulo 11: Del protocolo general de actuación.

Estas pueden ser:

a. **Anotación:** medida que implica un registro de la falta cometida, de manera objetiva, breve y generalizada. Puede ser aplicada por el profesor y, según el caso, se informa al apoderado.

b. **Carta de información:** comunicación escrita enviada al apoderado o entregada en entrevista personal por parte del Encargado de Convivencia Escolar para informar sobre la falta y/o la reiteración de estas que podrá implicar la aplicación de mayores medidas disciplinarias y/o derivación a especialistas externos. El apoderado firma el documento, el que se archiva en la carpeta del estudiante.

c. **Carta de compromiso:** comunicación escrita enviada al apoderado o entregada en entrevista personal por parte del director para informar sobre la falta y/o la reiteración de éstas que podrá implicar derivación a especialistas externos. El apoderado se compromete a implementar las medidas sugeridas por el Colegio, firma el documento, el que se archiva en la carpeta del alumno.

d. **Suspensión:** la Suspensión como medida ante faltas graves y gravísimas podrá ser de 3 a 5 días hábiles, lo que pueden ser renovados solo hasta 5 días hábiles más.

El alumno y apoderado deberán ser notificados de la medida al retirar al estudiante. Si el apoderado estuviese impedido de retirar a su hijo podrá hacerlo el apoderado suplente, o bien se le dará aviso vía telefónica que el estudiante se retirará al finalizar la jornada de clases, debiendo el apoderado presentarse al día siguiente al establecimiento educacional.

Ya sea al momento de retirar al pupilo o al reintegrarse a clases, tanto el alumno como su apoderado deberán sostener una entrevista con el profesor jefe o en su defecto con el Encargado de Convivencia Escolar a fin de reflexionar acerca de la falta cometida y la necesidad de un cambio de conducta, tanto para su bienestar como para el resto de la comunidad educativa.

Toda suspensión incluirá para el estudiante el desarrollo de un trabajo formativo.

La suspensión como medida cautelar se encuentra regulada en el punto 10.7 dentro de las llamadas medidas excepcionales, así como en el Protocolo de Actuación General, dentro de las medidas aplicables a las faltas graves y

gravísimas.

e. **Condicionalidad:** medida que procede ante faltas graves o gravísimas y condiciona la continuidad del estudiante en el establecimiento al cumplimiento de las condiciones estipuladas en su formulación, situación que será revisada, al menos una vez por semestre a fin de determinar si se mantiene por otro semestre o se levanta.

El apoderado junto con la notificación de la medida debe tomar conocimiento de que en caso de no cumplir con lo exigido y de incurrir el alumno en una nueva falta grave o gravísima durante su condicionalidad, pudiera dar lugar a las medidas más gravosas como la no renovación de la matrícula para el año escolar siguiente, o incluso la expulsión.

El estudiante debe ser conminado a demostrar con hechos concretos que quiere seguir en el establecimiento y revertir su comportamiento.

El instrumento de sanción debe incluir el plazo para la evaluación de la medida y compromisos concretos a los que se realizará seguimiento.

f. **Suspensión de asistencia a ceremonias de premiación, licenciaturas y graduaciones:** consiste en que el alumno queda imposibilitado de asistir a una o más ceremonias de premiación, licenciaturas y graduaciones por un semestre determinado.

g. **No renovación de matrícula:** consiste en que el estudiante deja de pertenecer al colegio a partir del año escolar siguiente.

h. **Expulsión del establecimiento:** consiste en separar definitivamente a un estudiante del establecimiento, perdiendo este su calidad de alumno regular desde el momento que la medida queda consolidada.

Artículo 88: Sobre la decisión de no renovación de matrícula o de expulsión de un estudiante. Esta decisión sólo podrá ser adoptada por el Director del Colegio. No se podrá expulsar o cancelar la matrícula en un período del año escolar que haga imposible que pueda ser matriculado en otro establecimiento, sin embargo esto no será aplicable cuando se trate de una conducta que atente directamente contra la integridad física o psicológica de alguno de los miembros de la comunidad escolar.

10.6 Criterios para la adopción de acciones y medidas

Artículo 89: Toda adopción de medida deberá ser graduada, con el menor o mayor impacto que tales acciones o hechos tienen en el entorno educativo. Estas medidas y/o acciones serán impuestas conforme a la gravedad de la conducta, respetando la dignidad de los involucrados, y procurando la mayor protección y reparación de la afectada y la formación del responsable. Las sanciones

disciplinarias indicadas deben considerar antes de su aplicación el nivel de educación al que el estudiante pertenece.

Durante el proceso de resolución frente a faltas a la buena convivencia escolar, la autoridad encargada tomará en consideración, ponderadores que sean atenuantes y agravantes que pudieran estar presentes en el hecho.

Es importante considerar que ante las faltas leves y medianas, el encargado de aplicar dichas medidas será el docente y/o funcionario que haya tomado conocimiento del hecho específico. En el caso de las faltas graves y gravísimas, deberá seguirse lo establecido en el capítulo 11.

Al momento de escoger alguna alternativa de sanción del cuadro anterior, se deberá tomar en consideración las atenuantes y agravantes contempladas en los artículos 90 y 91.

Artículo 90: Atenuantes. Serán consideradas como atenuantes las siguientes situaciones:

- A. Reconocer inmediatamente la falta cometida y aceptar las consecuencias de ésta.
- B. Inmadurez física, social y/o emocional del alumno responsable de la falta.
- C. La inexistencia de faltas anteriores a la buena convivencia.
- D. Presencia de alguna condición o variable personal, de carácter física, emocional y/o cognitiva, que inhibiera el buen juicio del alumno, las que deberán ser avaladas con certificado médico.
- E. Presencia de alguna condición o variable familiar que inhibiera el buen juicio del alumno.
- F. Actuar en respuesta a una provocación por parte de otros.
- G. Manifestar arrepentimiento por la falta cometida.
- H. Haber realizado, por propia iniciativa, acciones reparatorias a favor del afectado.
- I. Actuar bajo coerción o manipulación por parte de otro, dependiendo de las condiciones particulares de cada estudiante.
- J. Aceptación de disculpas del o la agredido/a.

Artículo 91: Agravantes. Serán consideradas como agravantes las siguientes situaciones:

- A. Haber actuado con intencionalidad (premeditación).
- B. Haber inducido a otros a participar o cometer la falta.
- C. Haber abusado de una condición superior, física, moral o cognitiva, por sobre el afectado.
- D. Presencia de discapacidad o condición de indefensión por parte del afectado.
- E. Haber ocultado, tergiversado u omitido información antes y durante la indagación de la falta.
- F. Haber inculpado a otro por la falta propia cometida.
- G. Haber tenido conductas reiteradas que alteren la buena convivencia y el proceso de aprendizaje propio y del grupo curso.

10.7 Medidas excepcionales

Artículo 92: Son medidas excepcionales:

- A. Reducción de jornada escolar.
- B. Separación temporal de las actividades pedagógicas durante la jornada escolar.
- C. Asistencia a solo rendir evaluaciones, por medio de una calendarización.

Artículo 93: Procedencia de medidas excepcionales. Las medidas excepcionales antes descritas, de conformidad a la legislación vigente, solo se podrán aplicar si existe un peligro real para la integridad física o psicológica de algún miembro de la comunidad educativa.

Tal circunstancia debe encontrarse previamente justificado y acreditado en el procedimiento respectivo, el que será notificado al estudiante y a sus padres y apoderados, dejando constancia expresa:

- a. De las razones por las cuales son adecuadas las medidas adoptadas.
- b. Medidas de apoyo pedagógico y/o psicosocial que se adoptarán.

10.8 Conductas que constituyen faltas de los apoderados y medidas administrativas, reparatorias y disciplinarias

Artículo 94: Será aplicable a los padres, madres, tutores y apoderados las conductas esperadas y las infracciones asociadas contempladas en el presente reglamento y que corresponden propiamente a su rol dentro de la comunidad educativa.

Se deberá privilegiar, primeramente, la utilización de mecanismos de resolución pacífica de conflictos, como por ejemplo, mediación a través del equipo de convivencia.

Ante faltas leves y medianas. Ante las faltas leves y medianas que los apoderados puedan cometer el colegio podrá aplicar algunas de las siguientes medidas:

- a. Entrevistas.
- b. Compromisos.
- c. Amonestación escrita.

Ante faltas graves y gravísimas. Tratándose de faltas graves y gravísimas procederá:

- a. Suscripción de Compromiso.
- b. Suspensión temporal de su carácter de apoderado.
- c. Cambio de apoderado.
- d. Prohibición de asistir a eventos de la comunidad educativa, ceremonias y/o graduaciones determinadas.
- e. Prohibición de ingreso al establecimiento.

Artículo 95: Lo anterior se podrá imponer, sin perjuicio de la adopción de medidas reparatorias tales como disculpas públicas o privadas, reparación del daño y trabajo comunitario, así como de denuncia si se ha incurrido en hechos que revisten carácter de delito.

Cabe hacer presente que en el caso de maltrato entre apoderados en el contexto educativo, tal como se describe en el Protocolo de Maltrato, se espera en primer término que encuentren una resolución constructiva de conflicto entre privados.

De no suceder así el colegio ofrecerá una instancia de conversación mediada siempre que haya voluntad de ambas partes. Si ello no es posible, el colegio procederá a investigar los hechos de acuerdo al Protocolo de Actuación General.

10.9 Conductas que constituyen faltas de los trabajadores

Artículo 96: El presente reglamento de convivencia escolar regula los derechos y deberes de los diferentes trabajadores del establecimiento educacional, en el capítulo correspondiente.

Sin perjuicio de lo anterior, es el Reglamento Interno de Orden, Higiene y Seguridad (RIOHS) el que establece el procedimiento y las sanciones transgresiones de los trabajadores, considerando su especial relación con la entidad sostenedora como empleador y sostenedor educacional.

Tanto las obligaciones, las prohibiciones y las sanciones establecidas que deberán observar todos los trabajadores se encuentran en dicho Reglamento Interno de Orden, Higiene y Seguridad (RIOHS).

Asimismo, en situaciones de conflictos interpersonales que no lleguen a constituir falta al reglamento Interno de Orden, Higiene y Seguridad, el colegio podrá aplicar estrategias de resolución pacífica de conflictos. Las medidas disciplinarias serán decididas por dirección y/o el representante legal de la entidad sostenedora, en virtud de haber comprobado previamente los hechos y antecedentes que respaldan la medida, y se entienden sin perjuicio de la facultad de decidir el despido inmediato, de acuerdo a la ley.

10.10 Acciones que serán consideradas cumplimientos destacados y los reconocimientos que dichas conductas ameritan.

Artículo 97: El establecimiento cada año evaluará la entrega de premios considerados dentro de cumplimientos destacados a conductas desplegadas por estudiantes, las que podría contemplar:

1. Mejor compañero por curso.
2. Mejor asistencia.
3. Mejor puntualidad.

Comentado [2]: No se puede eliminar esta parte, según lo solicitado en las observaciones. Se debe completar, ya que es parte del contenido mínimo de la circular N° 482, de la Superintendencia de Educación, específicamente, señalado en el número 5.8.4 de esta circular.

Comentado [3]: Se ha dejado un texto como sugerencia

Capítulo II: Protocolo de actuación general frente al incumplimiento del presente reglamento de convivencia escolar

11.1 Protocolo de actuación frente a incumplimiento

Artículo 98: Finalidad del procedimiento. El presente título regula los hechos que constituyen las faltas a la buena convivencia escolar **y que sean calificables como faltas graves y gravísimas**, medidas disciplinarias, estrategias de resolución pacífica de conflictos y medidas reparatorias, de tal modo que permita a todos los involucrados asumir responsabilidades individuales por los comportamientos inadecuados y reparar el daño causado, para recuperar los vínculos interpersonales y mejorar así la convivencia.

Es importante recordar que este procedimiento sólo se aplicará ante faltas calificadas como graves y gravísimas.

Artículo 99: Principios que rigen el procedimiento. En todos los casos de infracciones a las normas establecidas se asumirá **la presunción de inocencia del involucrado**, como principio básico e inherente.

Asimismo, es un principio central a todo procedimiento **el derecho de todo miembro de la comunidad educativa a un justo, racional y debido proceso**, lo que implica efectuar descargos y tener derecho a la apelación de la sanción, junto con **el principio de proporcionalidad y de legalidad de la sanción**. Ante alguna falta a la convivencia o eventual denuncia, el Colegio asegurará en todas las etapas del proceso de análisis del caso la mayor confidencialidad, privacidad y respeto por la dignidad y honra a todas las partes involucradas.

Ante eventuales faltas que revistan caracteres de delito, el Colegio se abstendrá de comentar las actuaciones judiciales o de Fiscalía y sólo la persona designada por director deberá informar a la comunidad educativa, según lo crea conveniente y oportuno, las circunstancias y demás detalles del caso; siempre que los antecedentes no hayan sido declarados como reservados por las autoridades competentes.

Las sanciones a aplicar a aquellos miembros de la comunidad educativa que transgreden el presente reglamento están sujetas a criterios de evaluación según la gravedad de la falta, las cuales se clasifican según falta leve, mediana, grave o gravísima, según se detalla en el capítulo 10 del presente instrumento.

Artículo 100: Etapas del procedimiento. El procedimiento contempla una fase de inicio, una fase de investigación y una fase resolutive.

Artículo 101: Fase de inicio. Se iniciará por la denuncia o reclamo de un estudiante, profesor(a), apoderado o cualquier miembro de la comunidad escolar que haya observado la conducta, sea víctima de ella o la haya conocido de cualquier manera.

Artículo 102: La denuncia deberá efectuarse al profesor (a) jefe del estudiante supuestamente involucrado en los hechos. También puede ser presentado en forma escrita o verbal al Encargado (a) de Convivencia Escolar, u otro integrante designado por el director, instancias que redactarán acta, anotando textualmente el reclamo, firmando el acta tanto la persona que presenta el reclamo como quien lo recibe.

En caso de que el reclamante se niegue a firmar, se debe dejar la observación en el acta, indicando el hecho y la causa, por ejemplo: temor, vergüenza, entre otras.

La denuncia deberá contener los hechos ocurridos, las fechas en que acaeció, las posibles víctimas o afectados por la situación, los posibles testigos. La denuncia debe ser remitida por el profesor jefe o por cualquier otro docente que la haya recibido al encargado de convivencia escolar dentro de un plazo de 1 día hábil de recibida.

Artículo 103: Ante la eventualidad de que el posible victimario sea el docente o el encargado de recibir la denuncia, según el artículo anterior, la denuncia deberá ser interpuesta ante Inspectoría General, o ante dirección del Establecimiento, en los plazos señalados en el artículo anterior.

Artículo 104: Fase de Investigación. Recibida la denuncia o reclamo por el encargado de convivencia escolar, éste deberá de inmediato revisar si es necesario adoptar una medida preventiva para garantizar la integridad física o psíquica de algún miembro de la comunidad escolar, y en caso de que así sea, deberá adoptar esa medida de manera inmediata, sin que ello implique una sanción o un adelanto de la misma.

El encargado de convivencia escolar deberá llevar a cabo personalmente la investigación o delegarla en algún docente del colegio, siempre que este no estuviera implicado o no se pueda asegurar la independencia de este.

Luego de adoptar la medida preventiva, en el caso de que ello corresponda, deberá llamar a los miembros de la comunidad involucrados en los hechos y tomar nota lo más textual que se pueda de lo que declaren los involucrados.

En el caso que sean estudiantes los involucrados, se citará lo más pronto posible a los padres o apoderados del o de los supuestos infractores, a los que se les se le comunicará que se ha iniciado un procedimiento en contra de su hijo y que tienen derecho a formular los descargos y medios de prueba que estimen pertinentes durante la investigación, leyendo para esto la denuncia y la declaración efectuada por su hijo o pupilo.

En esta etapa, podrá ser entrevistado el/la estudiante involucrado/a solo con el fin de recabar la información propia de esta etapa, no requiriendo la autorización previa del apoderado, pero siempre se deberá informar a este de lo declarado por su pupilo, de acuerdo al presente procedimiento.

Artículo 105: Derechos en la etapa investigativa. Todo miembro de la comunidad educativa tendrá los siguientes derechos en la etapa investigativa:

1. A conocer los hechos que fundamentan el reclamo presentado.
2. A la presunción de inocencia del supuesto autor de la falta.
3. A ser escuchado y a presentar descargos.

Artículo 106: Duración de la etapa investigativa. Esta fase de investigación durará como máximo un plazo de 10 días hábiles (se considera de lunes a viernes, no feriado), pudiendo solicitar al director un aumento de plazo hasta 10 días adicionales, quien lo otorgará siempre que estime la existencia de causa justificada, lo que deberá ser debidamente fundado.

En el caso de que se haya aplicado una medida preventiva de suspensión, esta investigación no podrá durar más de 5 días, pudiendo ampliarse dicho plazo en la misma cantidad.

Artículo 107: Sobre el levantamiento de evidencias, el investigador:

1. Podrá solicitar la colaboración de otros profesionales del colegio para la realización de algunas gestiones requeridas durante el procedimiento de investigación (Ejemplo: hacer entrevistas, diagnósticos, observaciones conductuales, etc.). Lo anterior incluye la posibilidad de contar con orientación y/o apoyo directo por parte del asesor jurídico del colegio.

2. Escuchará a las partes involucradas, quienes podrán presentar todos los antecedentes que estimen necesarios para fundamentar su posición. Cuando una de las partes sea un estudiante, sus padres o apoderados podrán solicitar o ser convocados a una entrevista, a la que deberán concurrir con todos los antecedentes que estimen pertinentes.
3. Podrá conversar con testigos, consultar asesores (internos y/o externos), solicitar informes a docentes o profesionales del establecimiento, pedir informes a especialistas externos, recabar evidencia documental o disponer de cualquier otra medida que, siendo respetuosa de la dignidad de los involucrados, pudiera ser conveniente o necesaria para esclarecer los hechos.

Artículo 108: Sobre las conclusiones el investigador:

1. Recopilará y procesará la evidencia levantada cuando se encuentre agotada la etapa indagatoria.
2. El encargado de convivencia escolar, o quien asigne el director, deberá emitir un informe señalando los hechos que estima probados y aquellos que desecha, indicado las razones de esta conclusión, una proposición de tipo de falta de la conducta sancionada entre leve, grave o muy grave, la consideración de circunstancia agravantes o atenuantes y la proposición de una sanción al Inspector General y/o director (resolutor).

Artículo 109: Fase Resolutiva. Recibida la propuesta de sanción, el Inspector General y/o director deberá analizar todos los antecedentes de la investigación, así como la conducta previa y demás circunstancias agravantes o atenuantes, y establecer una sanción dentro de un plazo máximo de 5 días hábiles de recibida la propuesta, salvo que estime que se requiera alguna prueba, caso en el cual lo devolverá al investigador, indicando la prueba que requiere y el plazo para hacerlo.

Artículo 110: Sobre las acciones básicas del resolutor:

1. Estudiará el informe y los medios de prueba presentados por el indagador.
2. Podrá solicitar ampliación y/o aclaración de antecedentes al indagador, asesores, equipo de convivencia u otros funcionarios del Colegio, incluyendo la posibilidad de consultar al asesor jurídico del colegio en los casos que pudiera requerirlo.
3. Si lo estima pertinente, podrá convocar a un Consejo de Profesores de carácter consultivo-propositivo para contar con mayores elementos de juicio sobre el caso.
4. Finalmente apreciará las pruebas y resolverá confirmando o desestimando

el reclamo.

Artículo 111: Decisiones que puede adoptar el resolutor: El resolutor frente al informe del investigador, podrá:

1. Efectuar la desestimación del reporte, para lo cual deberá:
 - a. Emitir un informe al respecto y cerrar el caso.
 - b. Si lo estima pertinente, recomendará acciones pedagógicas que permitan generar una experiencia formativa a partir del caso desarrollado.
2. Sobre la posibilidad de no poder confirmar ni desestimar el reporte:
 - a. Suspenderá temporalmente el procedimiento.
 - b. Instruirá la observación de nuevas evidencias por espacio máximo de un semestre.
 - c. Si al final del semestre no se encuentra nueva evidencia que permita resolver el caso, lo cerrará definitivamente e informará a las partes.
 - d. Por el contrario, si al final del semestre encuentra evidencias que permitan resolver el caso, tomará las resoluciones pertinentes y las informará a las partes.
 - e. Sin perjuicio de lo anterior, durante el semestre que el caso se encuentre en observación, recomendará acciones pedagógicas que permitan generar una experiencia formativa a partir del caso desarrollado.
3. Sobre la confirmación del reporte:
 - a. Evaluará los antecedentes del caso y determinará si procede finalizarlo a través del método regular o si resulta conveniente llegar a un acuerdo entre las partes por métodos alternativos.
 - b. Deberá establecer el grado de la falta y la sanción aplicable, conforme al presente reglamento de Convivencia.

Artículo 112: Notificación del resultado a los afectados. Una vez que el resolutor emita la resolución sancionatoria, el Director, deberá notificar la sanción a las partes involucradas, que en el caso de los estudiantes involucra a los padres o apoderados y al propio estudiante.

En caso de que la denuncia sea desestimada también deberá notificar a los denunciantes.

En el caso de notificar a los padres y/o apoderados, dicha comunicación deberá

contener la falta cometida, método regular o alternativo a aplicar y/o sanción aplicada. En la notificación les deberá indicar que pueden apelar al director dentro del plazo señalado en el artículo siguiente, o conformarse con la sanción aplicada y la medida correctiva, lo que deberá constar por escrito.

Artículo 113: Proceso de Apelación. El estudiante afectado que haya cometido falta grave o gravísima y se encuentre en situación de expulsión o no renovación de matrícula, podrá a través de su apoderado, padre, madre o él mismo, solicitar la revisión de la cancelación a través de la instancia de apelación.

Esta apelación, es de carácter formal, y es solicitada de forma escrita a dirección del establecimiento, considerando los plazos correspondientes según la medida aplicada:

- En caso de expulsión o cancelación de matrícula, se podrá solicitar la reconsideración (apelación) de la medida dentro de quince días desde su notificación.

El director previa consulta al Consejo de Profesores, y considerando los antecedentes recabados, tomará la decisión de validar o absolver la condición del estudiante, dicho fallo quedará escrito en acta.

Dirección será el encargado de citar al apoderado(a) y dar a conocer la resolución.

- Para el caso de las demás medidas, el plazo para apelar será de cinco días hábiles desde su notificación.

La dirección citará al apoderado y dará a conocer la resolución.

La finalidad de esta instancia es:

- Absolver la sanción aplicada.
- Validar la sanción dada por la institución.

Artículo 114: De los registros del procedimiento. De cada actuación y resolución deberá quedar constancia escrita en los instrumentos propios del establecimiento,

debiendo mantenerse el registro individual de cada denuncia o reclamo. Sin perjuicio de lo anterior, el único registro válido para verificar la aplicación y seguimiento del debido proceso, en caso de tomar una medida disciplinaria contra un alumno será su hoja de vida en el libro de clases respectivo.

Artículo 115: De la confidencialidad de los procedimientos. Los contenidos y registros de los protocolos de manejo de faltas sólo podrán ser conocidos por las partes involucradas y por los funcionarios e instancias del Colegio responsables de su manejo, quienes, por otra parte, velarán porque tal conocimiento no vulnere la integridad física o psicológica de las partes, y que respete la protección de la vida privada y la honra de los involucrados y sus familias.

Sin perjuicio de lo anterior, tendrán acceso a los registros de protocolos de manejo de faltas las autoridades competentes en tales materias y/o aquellas personas que cuenten con las autorizaciones requeridas para ello.

Artículo 116: Debido Proceso. En todo momento, independiente de los involucrados y de la etapa en que se encuentre el proceso, el procedimiento debe respetar un justo y debido proceso, es decir, establecer el derecho que todos los involucrados sean escuchados, a que sus argumentos sean considerados, a que se presuma su inocencia y a que se reconozca su derecho de apelación.

11.2 La suspensión como medida cautelar y otras normas especiales ante faltas graves, gravísimas y/o que afecten gravemente la convivencia escolar

Artículo 117: Mientras dure el procedimiento por una falta grave o gravísima y que conlleven como sanción la expulsión o cancelación de la matrícula, o hechos que afecten gravemente la convivencia escolar, conforme a lo dispuesto en la Ley N° 21.128, el colegio podrá decretar la medida de suspensión como medida cautelar.

De conformidad a dicha ley, se entiende que afectan gravemente la convivencia escolar “los actos cometidos por cualquier miembro de la comunidad educativa, tales como profesores, padres y apoderados, estudiantes, asistentes de la educación, entre otros, de un establecimiento educacional, que causen daño a la integridad física o síquica de cualquiera de los miembros de la comunidad educativa o de terceros que se encuentren en las dependencias de los establecimientos, tales como agresiones de carácter sexual, agresiones físicas que produzcan lesiones, uso, porte, posesión y tenencia de armas o artefactos incendiarios, así como también los actos que atenten contra la infraestructura esencial para la prestación del servicio educativo por parte del establecimiento”.

Artículo 118: El director deberá notificar el inicio del procedimiento sancionatorio y la decisión de suspender al alumno, junto a sus fundamentos, por escrito al estudiante afectado y a su madre, padre o apoderado, según corresponda y habrá un plazo máximo de diez días hábiles para resolver, desde la respectiva notificación de la medida cautelar.

Artículo 119: Contra la resolución que imponga el procedimiento recién señalado, se podrá pedir la reconsideración de la medida dentro del plazo de cinco días hábiles contado desde la respectiva notificación, ante la misma autoridad, quien resolverá previa consulta al Consejo de Profesores, el que deberá pronunciarse por escrito. La interposición de la referida reconsideración ampliará el plazo de suspensión del alumno hasta culminar su tramitación. La imposición de la medida cautelar de suspensión no se considerará como sanción cuando resuelto el procedimiento se imponga una sanción más gravosa a la misma, como son la expulsión o la cancelación de la matrícula.

Artículo 120: La decisión de no renovación de matrícula o de expulsar a un alumno, sólo podrá ser adoptada por el director y debe haber sido previamente representado por éste a los padres, madres o apoderados, la inconveniencia de la conducta y la posible aplicación de sanciones e implementado a favor de el o la estudiante las medidas de apoyo pedagógico o psicosocial que se señalan en el presente reglamento, en el punto 10.3, en las llamadas "Medidas pedagógicas, formativas y/o acompañamiento", o derivación a otras redes de apoyo, de ser necesario.

Lo anterior no será aplicable cuando se trate de una conducta que atente directamente contra la integridad física o psicológica de alguno de los miembros de la comunidad escolar.

Artículo 121: En caso de aplicarse la medida de expulsión y/o cancelación de matrícula, se podrá pedir la reconsideración de la medida dentro de los 15 días corridos de su notificación, sólo si el estudiante NO se encuentra suspendido. En caso de estar suspendido, el plazo para pedir la reconsideración será de 5 días, periodo en que igualmente se extenderá la sanción de suspensión.

La apelación debe ir dirigida al director del colegio, en forma escrita y será éste quien finalmente resuelva si se mantiene o revoca la medida tomada.

Artículo 122: Asimismo, tratándose de la expulsión o no renovación de matrícula, estas medidas deberán notificarse al director regional de la Superintendencia de Educación, dentro del plazo de cinco días hábiles.

Artículo 123: Dentro de su rol formador, y en la medida de sus capacidades, el colegio brindará apoyo a todos los involucrados que lo requieran. Y podrá recurrir a la mediación externa si fuese necesario a través de redes de apoyo externas.

Artículo 124: Lo anterior, sin perjuicio de efectuar denuncia a Carabineros, a la Policía de Investigaciones y/o al Ministerio Público ante las conductas que pueden constituir delito según Ley de Responsabilidad Penal Adolescente, Ley N° 20.084.

11.3 Sobre la aplicación de Ley Aula Segura

Artículo 125: Es deber del Colegio velar por la correcta convivencia escolar, por la particularidad de las relaciones entre los diferentes actores de la comunidad educativa.

Ante lo anterior, es posible la aplicación de la medida de expulsión y cancelación de matrícula, en los términos antes establecidos, y también cuando se afecte gravemente la convivencia escolar, conforme a lo dispuesto en la Ley N°21.128.

Artículo 126: De acuerdo a la Ley N°21.128, siempre se entenderá que afectan gravemente la convivencia escolar los actos cometidos por cualquier miembro de la comunidad educativa, tales como profesores, padres y apoderados, estudiantes, asistentes de la educación, entre otros, de un establecimiento educacional, que causen daño a la integridad física o síquica de cualquiera de los miembros de la comunidad educativa o de terceros que se encuentren en las dependencias de los establecimientos, tales como agresiones de carácter sexual, agresiones físicas que produzcan lesiones, uso, porte, posesión y tenencia de armas o artefactos incendiarios, así como también los actos que atenten contra la infraestructura esencial para la prestación del servicio educativo por parte del establecimiento.

Artículo 127: Procedimiento a seguir en caso de aplicación de Ley Aula Segura.

El procedimiento a seguir en caso de expulsión o cancelación de la matrícula contiene los principios fundamentales de un debido proceso, siendo un procedimiento racional y justo, resguardando el interés superior de todo estudiante.

1. El director deberá notificar la decisión de suspender al alumno, junto a sus fundamentos, por escrito al estudiante afectado y a su madre, padre, o apoderado, según corresponda.
2. En los procedimientos sancionatorios en los que haya utilizado la medida cautelar de suspensión, habrá un plazo máximo de diez días hábiles para resolver, desde la respectiva notificación de la medida cautelar.

3. En dichos procedimientos se deberán respetar los principios del debido proceso, tales como la presunción de inocencia, bilateralidad, derecho a presentar pruebas, entre otros.
4. Contra la resolución que imponga el procedimiento establecido en los párrafos anteriores se podrá pedir la reconsideración de la medida dentro del plazo de cinco días contados desde la respectiva notificación, ante la misma autoridad, quien resolverá previa consulta al Consejo de Profesores, el que deberá pronunciarse por escrito.
5. La interposición de la referida reconsideración ampliará el plazo de suspensión del alumno hasta culminar su tramitación.
6. La imposición de la medida cautelar de suspensión no podrá ser considerada como sanción cuando resuelto el procedimiento se imponga una sanción más gravosa a la misma, como son la expulsión o cancelación de la matrícula.
7. El Consejo de Profesores debe emitir un informe escrito, teniendo a la vista los informes del apoyo al estudiante, y el director resuelve.
8. La decisión final, si determina la expulsión o cancelación de la matrícula, debe informarse (por escrito) por el director al estudiante, apoderado y a director Regional de la Superintendencia de Educación, dentro de cinco (5) días hábiles desde su pronunciamiento.

Capítulo 12: Difusión y revisión

Artículo 128: El presente instrumento será periódicamente revisado y actualizado por la Corporación Educacional según sean las necesidades y circunstancias específicas del establecimiento educacional. A su vez, su difusión es de carácter permanente por estar publicado en la página web del colegio.

Artículo 129: El presente reglamento será revisado anualmente, con el objetivo de incorporar las modificaciones necesarias de acuerdo a variaciones de la normativa vigente y/o cambios en la organización del establecimiento.

Tanto la elaboración como las modificaciones al Reglamento Interno de Convivencia Escolar deben ser consultadas al Consejo Escolar, instancia que podrá realizar por escrito sus comentarios al Sostenedor o Director del establecimiento. Si el Consejo formulare un pronunciamiento, el Sostenedor o Director deberá responder por escrito acerca de la elaboración y las modificaciones al Reglamento Interno del establecimiento, en un plazo de 30 días.

Artículo 130: El presente reglamento será difundido a la comunidad educativa por los siguientes medios:

1. Se informará a los Padres y Apoderados del Reglamento Interno de Convivencia Escolar, entregando una copia del mismo al momento de la matrícula, dejando constancia escrita de ello, mediante la firma del padre o apoderado correspondiente. Al momento de la matrícula, firman documento donde toman conocimiento que este se encuentra en la página WEB del Establecimiento. A los apoderados nuevos y a los antiguos se les envía digitalmente una copia un mes antes de la matrícula.
2. El Reglamento Interno y sus modificaciones se publicarán en la página web del establecimiento educacional.
3. Una copia del documento normativo estará disponible en secretaría de dirección para la consulta de los estudiantes, padres y apoderados y comunidad educativa en general.

Anexo 1: Protocolo frente a acoso o maltrato escolar entre estudiantes y/o entre cualquier otro miembro de la comunidad educativa

El presente protocolo de actuación ordena y sistematiza las acciones y medidas a implementar frente a situación que constituyan violencia o acoso escolar, ya sea al interior del establecimiento educacional, así como en actividades extracurriculares que se desarrollen (ejemplo: salidas pedagógicas, actividades deportivas desarrolladas fuera del espacio físico del colegio, entre otras). Las acciones a tomar están en consistencia con las orientaciones del ministerio de educación.

1.- DEFINICIONES.

Es importante distinguir que existen diversas situaciones que pueden afectar la convivencia escolar y cada una de ellas debe ser abordada de manera diferente. Por eso es necesario tener presente las siguientes distinciones:

MALTRATO FÍSICO	Cualquier acción no accidental por parte de cuidadores, madres o padres, que provoque daño físico o enfermedad en el niño/a o adolescente, o signifique un grave riesgo de padecerlo. Puede tratarse de un castigo único o repetido y su magnitud es variable (grave, menos grave o leve)
MALTRATO EMOCIONAL O PSICOLÓGICO	Se define como el hostigamiento verbal habitual por medio de insultos, críticas, descréditos, ridiculizaciones, así como la indiferencia y el rechazo explícito o implícito hacia el niño/a o adolescente
MALTRATO ESCOLAR	Es un tipo de maltrato que se enmarca dentro de un contexto educativo. Para efectos de este modelo, se define como todo tipo de violencia física o psicológica, que no necesariamente se realiza de manera reiterada, cometida a través de cualquier medio, incluso tecnológicos, ejercida por cualquier miembro de la comunidad educativa, en contra de un/a estudiante o párvulo u otro/a integrante de la comunidad educativa

**ACOSO
ESCOLAR**

Es aquel realizado de manera reiterada por estudiantes en contra de otros/as estudiantes y se encuentra definido por ley como "toda acción u omisión constitutiva de agresión u hostigamiento reiterado, realizada fuera o dentro del establecimiento educacional por estudiantes que, en forma individual o colectiva, atenten en contra de otro estudiante, valiéndose para ello de una situación de superioridad o de indefensión del estudiante afectado, que provoque en este último, maltrato, humillación o fundado temor de verse expuesto a un mal de carácter grave, ya sea por medios tecnológicos o cualquier otro medio, tomando en cuenta su edad y condición". Dentro de esta definición se enmarcan conductas de acoso escolar llevadas a cabo por medios tecnológicos. ciberbullying, grooming, phishing, sexting, happy-slapping, entre otros.

- **EL BULLYING:** es toda acto de agresión u hostigamiento reiterado, realizado por estudiantes que atenten en contra de otro estudiante, valiéndose de una situación de superioridad o de indefensión de la víctima, que le provoque maltrato, humillación o temor fundado de verse expuesto a un mal de carácter grave. Puede ser de tipo psicológico, verbal, social o físico. El psicológico es aquel donde atacan la autoestima de la persona e intentan producir sensación de temor en ella. El verbal está caracterizado por todo tipo de insultos, apodos, sobrenombres, burla, desprecios, atacar los defectos físicos, entre otros de manera pública. El social busca apartar o exiliar al individuo del resto de los compañeros o grupo. Y finalmente el bullying físico, que es el más común, este agrede de manera física a la persona por medio de patadas, golpes, empujones, etc. Una agresión ocasional, o bien una pelea o discusión entre compañeros no se califica como acoso o bullying.
- **EL CIBERBULLYING:** es el uso de los medios tecnológicos (Internet, telefonía móvil y videojuegos online principalmente) para ejercer el acoso psicológico entre iguales. No se trata aquí el acoso o abuso de índole estrictamente sexual ni los casos en los que personas adultas intervienen. Estamos ante un caso de Ciberbullying cuando un menor atormenta, amenaza, hostiga, humilla o molesta a otro/a mediante Internet, teléfonos móviles, consolas de juegos u otras tecnologías telemáticas.

	<ul style="list-style-type: none"> • EL GROOMING: (en español «acicalando») es una serie de conductas y acciones deliberadamente emprendidas por un adulto con el objetivo de ganarse la amistad de un menor de edad, creando una conexión emocional con el mismo, con el fin de disminuir las inhibiciones del niño y poder abusar sexualmente de él. En algunos casos, se puede buscar la introducción del menor al mundo de la prostitución infantil o la producción de material pornográfico.
VIOLENCIA ESCOLAR	<p>Es un fenómeno relacional, cultural y multicausal. Se trata de aquellos modos de relación que se caracterizan por el uso ilegítimo de la fuerza y el poder, y que tienen como consecuencia el daño a la otra persona, a nivel físico o psicológico.</p> <p>Es un fenómeno que puede tener diferentes causas y sobre el cual influyen múltiples factores. En el ámbito escolar, los conflictos no resueltos adecuadamente, o que no son abordados a tiempo, o la agresividad descontrolada son motivos que pueden llevar al uso de la violencia como un modo de relación aprendido. Cuando se trata de niños/as y de jóvenes, un acto de violencia no necesariamente conlleva la intencionalidad premeditada de causar un daño a otro. Puede responder también a necesidades de autoafirmación, a la búsqueda de pertenencia al grupo de pares o a la verificación de los límites y reacciones que otras personas tienen en el contexto de la convivencia escolar cotidiana. El artículo 16 D de la Ley General de Educación establece que son especialmente graves los hechos de violencia, ya sea física o psicológica, que cometan los adultos a estudiantes miembros de la comunidad educativa, en los términos siguientes: “revestirá especial gravedad cualquier tipo de violencia física o psicológica cometida por cualquier medio en contra de un estudiante integrante de la comunidad educativa, realizada por quien detente una posición de autoridad, sea director, profesor, asistente de la educación u otro, así como también la ejercida por parte de un adulto de la comunidad educativa en contra de un estudiante”</p>

2. Estrategias de prevención frente a situaciones de maltrato o acoso escolar

o violencia entre miembros de la comunidad educativa

Con el objetivo de informar y capacitar a la comunidad escolar para prevenir situaciones de maltrato o acoso escolar o violencia entre miembros de la comunidad educativa, el establecimiento gestionará la capacitación de los miembros del equipo de convivencia escolar en la materia, así como también la difusión de información relativa al tema hacia la comunidad educativa.

3. Procedimiento

1. Protocolo de agresión física y psicológica entre estudiantes (entre pares)

Etapa	Acciones	Responsable(s)	Plazos
Identificación de la situación	<p>Cualquier integrante de la comunidad educativa que tome conocimiento de que algún estudiante está siendo actor o víctima de acoso o violencia escolar deberá denunciar este hecho, a la brevedad posible, ante cualquier autoridad del establecimiento.</p> <p>La correspondiente denuncia se realizará a través de un Formulario, el que se encontrará a disposición de cualquier integrante de la comunidad escolar en la secretaría del establecimiento, al que se le podrán adicionar otros documentos que complementen la denuncia.</p>	<p>Cualquier miembro de la comunidad educativa.</p> <p>Director.</p> <p>Encargado de Convivencia.</p>	Dentro de las 24 primeras horas.
Proceso de investigación, y denuncia, si corresponde	Una vez recibida una denuncia de maltrato, esta debe ser notificada por el director del colegio al encargado de convivencia escolar, quien será el responsable de llevar a cabo el protocolo, pudiendo subrogarlo otro integrante del equipo de convivencia escolar.	<p>Encargado de Convivencia.</p> <p>Director.</p>	Dentro de 24 horas.

El encargado de Convivencia Escolar realizará entrevistas a alumnos supuestamente agredidos, así como también a los presuntos agresores, cotejando testimonios y coherencia del relato.

Para ello el equipo de Convivencia Escolar dará a conocer a los involucrados, en entrevista formal, que se hará aplicación del Reglamento Interno de Convivencia Escolar. Se informará las medidas que se adoptarán, debiendo ser informados del procedimiento a seguir conjuntamente con la activación del proceso investigativo.

Cuando existan antecedentes que hagan presumir la existencia de un delito o se tenga conocimiento de hechos constitutivos de delito que afectaren a los estudiantes o que hubieren tenido lugar en el Establecimiento Educacional, se deberá realizar de forma obligatoria una denuncia al Ministerio Público, Carabineros de Chile, Policía de Investigaciones o ante el Tribunal con competencia penal respectivo.

Si en cualquiera de las etapas del proceso se sospecha de vulneración de derechos o los estudiantes develan alguna situación de estas

	<p>características: Elaboración del oficio para denunciar una posible vulneración de derecho al Juzgado de Familia de Competente. Es un deber remitir esta información al juzgado correspondiente, no siendo facultativo para cualquier funcionario el enviar o no los antecedentes.</p>		
Traslado a un centro asistencial, si corresponde	<ol style="list-style-type: none"> 1. Se traslada al estudiante al centro asistencial con seguro de accidente escolar más cercano, si corresponde. 2. El lugar de traslado será el SAPU Rodrigo Rojas Denigri. 3. El costo del traslado al centro asistencial será asumido por el establecimiento. 	<p>Director.</p> <p>Encargado de Convivencia</p>	<p>Dentro de 24 horas o tan pronto como la situación lo amerite.</p>
Comunicación a los padres y/o apoderados	<p>Citación a entrevista a los padres y/o apoderados para informar la situación, que se hará aplicación del Reglamento Interno de Convivencia Escolar, y los pasos a seguir por parte del colegio. Para tales efectos, la primera vía de comunicación será comunicación escrita y/o un llamado directo a los padres o apoderados, pudiendo consignar el medio más adecuado de mantener una comunicación fluida.</p>	<p>Director.</p> <p>Encargado de Convivencia.</p>	<p>Dentro de las 48 primeras horas.</p>

<p>Plan de intervención, y</p> <p>Proceso de Resolución</p>	<ol style="list-style-type: none"> 1. Elaboración de un informe con todos los antecedentes recabados. 2. Citación a los apoderados de los estudiantes involucrados para comunicar la resolución del protocolo, mediante un llamado directo a los padres o apoderados. Esto puede derivar en la aplicación del procedimiento contemplado en el capítulo 11, lo que incluirá medidas formativas señaladas en el RICE, siempre teniendo en consideración la edad y etapa de madurez de los involucrados. 3. Entre las medidas de resguardo que se aplicarán, se encuentran las Medidas psicosociales y medidas pedagógicas, como la confección de un plan de acompañamiento para el estudiante a nivel individual, grupal y/o familiar por parte del equipo de convivencia escolar y U.T.P, que incluya medidas tales como evaluación diferenciada, ampliación de plazos de entrega, recalendarización de evaluaciones, apoyo en aula de recurso, y otros según necesidad de cada estudiante, estableciendo plazos de seguimiento de acuerdo a la gravedad del caso y, si corresponde, en permanente contacto con institución externa (red de apoyo) que apoye al 	<p>Encargado de Convivencia</p> <p>U.T.P</p> <p>Equipo Multidisciplinario</p>	<p>Dentro de 5 días hábiles</p>
---	--	---	---------------------------------

	estudiante.		
--	-------------	--	--

2. Protocolo de acción de agresión psicológica y/o física de estudiante a educador(a) y/o funcionario/a.

Etapa	Acciones	Responsable(s)	Plazos
Identificación de la situación	<p>Cualquier integrante de la comunidad educativa que tome conocimiento, informará inmediatamente a la brevedad posible, ante cualquier autoridad del establecimiento.</p> <p>La correspondiente denuncia se realizará a través de un Formulario, el que se encontrará a disposición de cualquier integrante de la comunidad escolar en la secretaría del establecimiento, al que se le podrán adicionar otros documentos que complementen la denuncia.</p>	<p>Cualquier miembro de la comunidad educativa.</p> <p>Director.</p>	<p>Dentro de las 24 primeras horas.</p>
Proceso de investigación y denuncia si corresponde	<p>Se iniciará la investigación de los hechos denunciados conforme al debido proceso y por escrito, a fin de determinar la veracidad de los hechos denunciados, las personas involucradas, tanto agresores como víctima, a fin de generar los apoyos y resguardos necesarios para</p>	<p>Director.</p> <p>Encargado de Convivencia.</p>	<p>Dentro de 24 horas.</p>

ambas partes.

Para ello el encargado(a) de Convivencia Escolar Citará a una entrevista a víctima y victimario, para informar las medidas que se adoptarán, debiendo ser informados del procedimiento a seguir conjuntamente con la activación del proceso investigativo.

Se dará a conocer a los padres de los estudiantes involucrados, en entrevista formal, que se hará aplicación del Reglamento Interno de Convivencia Escolar.

Cuando existan antecedentes que hagan presumir la existencia de un delito o se tenga conocimiento de hechos constitutivos de delito que afectaren a los estudiantes o que hubieren tenido lugar en el Establecimiento Educacional, se deberá realizar de forma obligatoria una denuncia al Ministerio Público, Carabineros de Chile, Policía de Investigaciones o ante el Tribunal con competencia penal respectivo.

Si en cualquiera de las etapas del proceso se sospecha de vulneración de derechos o los estudiantes develan alguna situación de

	<p>estas características: Elaboración del oficio para denunciar una posible vulneración de derecho al Juzgado de Familia de Competente, con respectivo envío.</p> <p>Es un deber remitir esta información al juzgado correspondiente, no siendo facultativo para cualquier funcionario el enviar o no los antecedentes.</p>		
Traslado a un centro asistencial, si corresponde	En caso de agresión hacia un funcionario, por parte de un estudiante derivar a la mutual ACHS en C. DOS 9346 QUILICURA, pues pueden existir lesiones que no son visibles de manera inmediata y que es necesario dejar constancia del hecho por parte de un profesional externo.	<p>Director.</p> <p>Encargado de Convivencia</p>	Dentro de 24 horas hábiles o tan pronto como la situación lo amerite.
Comunicación a los padres y/o apoderados	Citación a entrevista a los padres y/o apoderados para informar la situación y los pasos a seguir por parte del colegio. Para tales efectos, la primera vía de comunicación será comunicación escrita y/o un llamado directo a los padres o apoderados, pudiendo consignar el medio más adecuado de mantener una comunicación fluida.	<p>Director.</p> <p>Encargado de Convivencia.</p>	Dentro de las 48 primeras horas.

Plan de intervención y Proceso de Resolución	<p>El Encargado de Convivencia emitirá un informe con todos los antecedentes recabados y citará al apoderado para comunicar la resolución del protocolo, mediante comunicación escrita y/o un llamado directo a los padres o apoderados. Esto puede derivar en la aplicación del procedimiento contemplado en la parte general de este Reglamento Interno de Convivencia Escolar, lo que incluirá medidas formativas señaladas en el RICE, siempre teniendo en consideración la edad y etapa de madurez de los involucrados.</p> <p>Entre las medidas de resguardo que se aplicarán, se encuentran las Medidas psicosociales y medidas pedagógicas, como la confección de un plan de acompañamiento para el estudiante a nivel individual, grupal y/o familiar por parte del equipo de convivencia escolar y U.T.P, que incluya medidas tales como evaluación diferenciada, ampliación de plazos de entrega, recalendarización de evaluaciones, apoyo en aula de recurso, y otros según necesidad de cada estudiante, estableciendo plazos de seguimiento de acuerdo a la gravedad del caso y, si corresponde, en permanente contacto con institución externa (red de apoyo) que apoye al</p>	Equipo Multidisciplinario U.T.P	Dentro de 5 días hábiles
--	---	--	--------------------------

	estudiante		
--	------------	--	--

3. Protocolo de acción de agresión física y/o psicológica de funcionario a estudiante

Etapa	Acciones	Responsable(s)	Plazos
Identificación de la situación	<p>Cualquier integrante de la comunidad educativa que tome conocimiento, informará inmediatamente a la brevedad posible, ante cualquier autoridad del establecimiento.</p> <p>La correspondiente denuncia se realizará a través de un Formulario, el que se encontrará a disposición de cualquier integrante de la comunidad escolar en la secretaría del establecimiento, al que se le podrán adicionar otros documentos que complementen la denuncia.</p>	<p>Cualquier miembro de la comunidad educativa.</p> <p>Director.</p>	Dentro de las 24 primeras horas.
Entrevista al funcionario	El director junto al Encargado de Convivencia Escolar, realizará entrevista al funcionario indicado como agresor, aplicando la reglamentación del Colegio, normativa vigente y criterios de protección al estudiante. Se toma acta.	<p>Director.</p> <p>Encargado de Convivencia.</p>	Dentro de 12 horas.
Comunicación y denuncia, si	Se dará a conocer a los padres de los estudiantes involucrados, en entrevista	Director.	Dentro de

corresponde.	<p>formal, que se hará aplicación del Reglamento Interno de Orden, Higiene y Seguridad.</p> <p>Cuando existan antecedentes que hagan presumir la existencia de un delito o se tenga conocimiento de hechos constitutivos de delito que afectaren a los estudiantes o que hubieren tenido lugar en el Establecimiento Educacional, se deberá realizar de forma obligatoria una denuncia al Ministerio Público, Carabineros de Chile, Policía de Investigaciones o ante el Tribunal con competencia penal respectivo.</p> <p>Si en cualquiera de las etapas del proceso se sospecha de vulneración de derechos o los estudiantes develan alguna situación de estas características: Elaboración del oficio para denunciar una posible vulneración de derecho al Juzgado de Familia de Competente, con respectivo envío. Es un deber remitir esta información al juzgado correspondiente, no siendo facultativo para cualquier funcionario el enviar o no los antecedentes.</p>	Encargado de Convivencia.	24 horas.
Traslado a un centro asistencial, si corresponde	1. Se traslada al estudiante al centro asistencial con seguro de accidente escolar más cercano, si	Director. Encargado de Convivencia	Dentro de 24 horas, o tan pronto como la

	<p>corresponde.</p> <p>2. El lugar de traslado será el SAPU Rodrigo Rojas Denigri.</p> <p>3. El costo del traslado al centro asistencial será asumido por el establecimiento.</p>		situación lo amerite.
Medidas internas	Siendo un adulto el involucrado en los hechos y es funcionario del establecimiento, se activarán las medidas protectoras en resguardo de la integridad del estudiante conforme a la gravedad del caso, según lo estipulado en el Reglamento de Higiene y Seguridad, entre estas medidas se podrá considerar apartarlo temporalmente de sus funciones o considerar la posibilidad de que no tenga contacto con el alumno, pudiendo evaluar otras medidas.	Director.	Dentro de las 48 primeras horas.
Plan de intervención, y resolución.	El Encargado de Convivencia elaborará y emitirá un informe con todos los antecedentes recabados y citará al apoderado para comunicar la resolución del protocolo, mediante comunicación escrita y/o un llamado directo a los padres o apoderados. Esto puede derivar en la aplicación del procedimiento contemplado en la parte general de este Reglamento Interno de Convivencia Escolar, lo que incluirá medidas formativas señaladas en el RICE, siempre	Equipo Multidisciplinario	Dentro de 5 días hábiles

	<p>teniendo en consideración la edad y etapa de madurez de los involucrados.</p> <p>Entre las medidas de resguardo que se aplicarán, se encuentran las Medidas psicosociales y medidas pedagógicas, como la confección de un plan de acompañamiento para el estudiante a nivel individual, grupal y/o familiar por parte del equipo de convivencia escolar, que incluya medidas tales como evaluación diferenciada, ampliación de plazos de entrega, recalendarización de evaluaciones, apoyo en aula de recurso, y otros según necesidad de cada estudiante, estableciendo plazos de seguimiento de acuerdo a la gravedad del caso y, si corresponde, en permanente contacto con institución externa (red de apoyo) que apoye al estudiante.</p>		
Término de contrato	En caso de comprobarse la acusación, el director del Colegio podrá resolver el término de contrato. Éste se hará según la legislación vigente, con pleno respeto a un debido proceso, y en el marco de la relación laboral entre el trabajador y la Corporación Educacional sostenedora del Colegio.	Sostenedor Director	Dentro de 5 días hábiles

4. Protocolo de acción de agresión física y/o psicológica de funcionario a funcionario

Etapas	Acciones	Responsable(s)	Plazos
Identificación de la situación	El único responsable de la activación de este protocolo es el Director, quien recibirá para estos fines un Relato de Hechos por parte del encargado de convivencia escolar.	Cualquier miembro de la comunidad educativa. Director.	Dentro de 24 primeras horas.
Traslado a un centro asistencial, si corresponde	En caso de lesiones se enviará a los funcionarios involucrados a institución de salud que tenga convenio con el establecimiento.	Director. Encargado de Convivencia	Dentro de 24 primeras horas, o tan pronto como la situación lo amerite.
Entrevista a los funcionarios	<ol style="list-style-type: none"> 1. El director, o quien el este designe, realizará entrevista al trabajador(a) que ha efectuado el maltrato físico al funcionario(a), aplicando la reglamentación vigente del colegio y criterios de protección al funcionario(a). Se toma acta. 2. El director podrá solicitar investigar los hechos para corroborar las versiones (de no concordar) a través de la revisión de cámaras de seguridad u otro medio que especifique la autoridad. 	Director. Encargado de Convivencia.	Dentro de 24 horas.

Medidas internas	Siendo adultos y funcionarios del colegio los involucrados en los hechos, se activarán lo estipulado en el Reglamento de Higiene y Seguridad, entre estas medidas podrá apartarlo temporalmente de sus funciones o considerar la posibilidad de que no tenga contacto el uno con el otro mientras dure la investigación, o evaluar otras medidas de acuerdo a la gravedad del caso.	Director.	Dentro de las 48 primeras horas.
Plan de intervención	Medidas psicosociales: confección de un plan de acompañamiento para el funcionario por parte de la Psicóloga, con seguimiento mensual durante el semestre, pudiendo establecerse un plazo menor, según la gravedad del caso, y, si corresponde, en permanente contacto con institución externa (red de apoyo) que apoye al funcionario.	Equipo Multidisciplinario	Dentro de 2 días hábiles
Proceso de resolución	Toda medida que se pueda tomar, a consecuencia del proceso de resolución, versará sobre la elaboración de un informe concluyente, pudiendo habilitar la aplicación de sanciones en el ámbito laboral (pudiendo ir desde la amonestación hasta el término del contrato de trabajo).	Director.	Dentro de 5 días hábiles

5. Protocolo de acción de agresión física y/o psicológica de apoderado a estudiante

Etapas	Acciones	Responsable(s)	Plazos
Identificación de la situación	<p>Cualquier integrante de la comunidad educativa que tome conocimiento, informará inmediatamente, a la brevedad posible, ante cualquier autoridad del establecimiento.</p> <p>La correspondiente denuncia se realizará a través de un Formulario, el que se encontrará a disposición de cualquier integrante de la comunidad escolar en la secretaría del establecimiento, al que se le podrán adicionar otros documentos que complementen la denuncia.</p>	<p>Cualquier miembro de la comunidad educativa.</p> <p>Director.</p>	Dentro de las 24 primeras horas.
Traslado a un centro asistencial, si corresponde	<ol style="list-style-type: none"> 1. Se traslada al estudiante al centro asistencial con seguro de accidente escolar más cercano, si corresponde. 2. El lugar de traslado será el SAPU Rodrigo Rojas Denigri. 3. El costo del traslado al centro asistencial será asumido por el establecimiento. 	<p>Director.</p> <p>Encargado de Convivencia</p>	Dentro de 4 horas, o tan pronto como la situación lo amerite.

Entrevista al apoderado del estudiante agredido	<ol style="list-style-type: none"> 1. Entrevista al apoderado del estudiante agredido donde se da a conocer la situación sucedida, con registro escrito y firmado por las partes. Para esto, se citará a entrevista para informar la situación y los pasos a seguir por parte del colegio, siendo la primera vía de comunicación correo institucional y/o un llamado directo a los padres o apoderados, pudiendo consignar el medio más adecuado de mantener una comunicación fluida. 2. Se dará a conocer a los padres del estudiante agredido, en entrevista formal, que se aplicará el Reglamento Interno de Convivencia Escolar y se ofrece el apoyo del Equipo Multidisciplinario. 3. Se instará a los apoderados a realizar la denuncia del hecho a redes externas. Si los apoderados se niegan a realizar este proceso, el colegio lo asumirá. Este llamado a instancia no obsta a las obligaciones legales de denunciar ciertos hechos, de acuerdo a la normativa vigente. 	Director. Encargado de Convivencia	Dentro de 24 horas.
Entrevista al apoderado agresor	El director, o quien este designe, realizará entrevista al apoderado(a) que ha efectuado el maltrato físico al alumno(a), aplicando la reglamentación vigente del colegio y criterios de protección al alumno(a). En esta instancia se le informa al apoderado agresor que el colegio instará a los apoderados del	Director. Encargado de Convivencia.	Dentro de 24 horas.

	<p>estudiante a realizar la denuncia del hecho a redes externas. Si estos apoderados se niegan a realizar este proceso, el colegio lo asumirá.</p> <p>Se toma acta.</p> <p>Asimismo, y en el mismo lapso de tiempo descrito para el paso anterior, se deberá poner en conocimiento de los hechos que constituyan una vulneración de Derechos de niños, niñas y adolescentes al Tribunal de Familia respectivo, los que será derivados al equipo jurídico del Establecimiento o realizado por quien el director designe.</p>		
Denuncia e información al tribunal de familia	<p>Cuando existan antecedentes que hagan presumir la existencia de un delito o se tenga conocimiento de hechos constitutivos de delito que afectaren a los estudiantes o que hubieren tenido lugar en el Establecimiento Educacional, se deberá realizar de forma obligatoria una denuncia al Ministerio Público, Carabineros de Chile, Policía de Investigaciones o ante el Tribunal con competencia penal respectivo</p> <p>Elaboración del oficio para denunciar una posible vulneración de derecho al Juzgado de Familia competente, con respectivo envío. Es un deber remitir esta información al juzgado correspondiente, no siendo facultativo para</p>	<p>Director.</p> <p>Encargado de Convivencia</p>	<p>Dentro de 24 horas de conocido el hecho.</p>

	cualquier funcionario el enviar o no los antecedentes.		
Medidas internas	Siendo un adulto y apoderado del establecimiento el involucrado en los hechos, se activarán las medidas protectoras en resguardo de la integridad del estudiante conforme a la gravedad del caso, según lo estipulado en el Reglamento Interno de Convivencia Escolar, pudiendo perder su condición de apoderado en el establecimiento y prohibición de ingreso al establecimiento.	Director.	Dentro de las 48 primeras horas.
Plan de intervención	El Encargado de Convivencia emitirá un informe con todos los antecedentes recabados y citará al apoderado para comunicar la resolución del protocolo, mediante comunicación escrita y/o un llamado directo a los padres o apoderados. Esto puede derivar en la aplicación del procedimiento contemplado en la parte general de este Reglamento Interno de Convivencia Escolar, lo que incluirá medidas formativas señaladas en el RICE, siempre teniendo en consideración la edad y etapa de madurez de los involucrados. Entre las medidas de resguardo que se aplicarán, se encuentran las Medidas psicosociales y medidas pedagógicas, como la confección de un plan de	Equipo Multidisciplinario	Dentro de 5 días hábiles

	<p>acompañamiento para el estudiante a nivel individual, grupal y/o familiar por parte del equipo de convivencia escolar, que incluya medidas tales como evaluación diferenciada, ampliación de plazos de entrega, recalendarización de evaluaciones, apoyo en aula de recurso, y otros según necesidad de cada estudiante, estableciendo plazos de seguimiento de acuerdo a la gravedad del caso y, si corresponde, en permanente contacto con institución externa (red de apoyo) que apoye al estudiante.</p>		
--	---	--	--

6. Protocolo de acción de agresión física y/o psicológica de apoderado a funcionario

Etapa	Acciones	Responsable(s)	Plazos
Identificación de la situación	<p>Cualquier integrante de la comunidad educativa que tome conocimiento, informará inmediatamente a la brevedad posible, ante cualquier autoridad del establecimiento.</p> <p>El único responsable de la activación de este protocolo es el Director, o a quien designe.</p> <p>La correspondiente</p>	<p>Cualquier miembro de la comunidad educativa.</p> <p>Director.</p>	Dentro de las 24 primeras horas.

	denuncia se realizará a través de un Formulario, el que se encontrará a disposición de cualquier integrante de la comunidad escolar en la secretaría del establecimiento, al que se le podrán adicionar otros documentos que complementen la denuncia.		
Traslado a un centro asistencial, si corresponde	En caso de lesiones se enviará a los funcionarios involucrados a la mutual de seguridad ACHS, calle DOS 9346, QUILICURA.	Director. Encargado de Convivencia	Dentro de las 4 primeras horas, o tan pronto como la situación lo amerite.
Entrevista al apoderado agresor	El director, o a quien se designe, realizará entrevista al apoderado(a) que ha efectuado el maltrato físico o psicológico al funcionario(a), aplicando la reglamentación vigente del colegio y criterios de protección al funcionario(a). En esta instancia se le informa al apoderado agresor que el colegio instará al funcionario a realizar la denuncia del hecho a redes externas. Si el funcionario se negase, el colegio lo asumirá. Se toma acta.	Director. Encargado de Convivencia.	Dentro de 24 horas.

Medidas internas	Siendo un adulto y apoderado del establecimiento el involucrado en los hechos, se activarán las medidas protectoras en resguardo de la integridad del funcionario conforme a la gravedad del caso, según lo estipulado en el Reglamento Interno de Convivencia Escolar, pudiendo perder su condición de apoderado en el establecimiento, pudiendo adoptar como medida mientras dure la etapa investigativa la suspensión de calidad de apoderado y prohibición de ingreso al establecimiento.	Director.	Dentro de las 48 primeras horas.
Plan de intervención	Medidas psicosociales: confección de un plan de acompañamiento para el funcionario por parte de la Psicóloga, con seguimiento mensual durante el semestre y, si corresponde, en permanente contacto con institución externa (red de apoyo) que apoye al funcionario.	Equipo Multidisciplinario	Dentro de 5 días hábiles

7. Protocolo de acción de agresión física y/o psicológica de apoderado a apoderado.

Etapa	Acciones	Responsable(s)	Plazos
Identificación de la situación	<p>Cualquier integrante de la comunidad educativa que tome conocimiento, informará inmediatamente a la brevedad posible, ante cualquier autoridad del establecimiento.</p> <p>El único responsable de la activación de este protocolo es el Director, o a quien designe.</p> <p>La correspondiente denuncia se realizará a través de un Formulario, el que se encontrará a disposición de cualquier integrante de la comunidad escolar en la secretaría del establecimiento, al que se le podrán adicionar otros documentos que complementen la denuncia.</p>	<p>Cualquier miembro de la comunidad educativa.</p> <p>Director.</p>	Dentro de las 24 primeras horas.
Traslado a un centro asistencial, si corresponde	<ol style="list-style-type: none"> Se traslada a los apoderados al centro asistencial más cercano, si corresponde. El lugar de traslado será el SAPU 	<p>Director.</p> <p>Encargado de Convivencia</p>	Dentro de 4 horas, o tan pronto como la situación lo amerite.

	Rodrigo Rojas Denigri.		
Entrevista a los apoderados involucrados	El director o a quién se designe, realizará entrevista a los apoderados involucrados, aplicando la reglamentación vigente del colegio. En esta instancia se le informará a ambos apoderados que se hará aplicación del Reglamento Interno de Convivencia Escolar, mediante el cual, eventualmente podrán ser sancionados, con medidas como la pérdida total de su condición de apoderados del establecimiento, sin perjuicio de denunciar el hecho a las autoridades pertinentes.	Director. Encargado de Convivencia	Dentro de 24 horas.
Medidas internas	Siendo adultos y apoderados del establecimiento los involucrados en los hechos, se activarán las medidas conforme a la gravedad del caso, según lo estipulado en el Reglamento Interno de Convivencia Escolar, pudiendo perder su condición de apoderado en el establecimiento.	Director.	Dentro de las 48 primeras horas.

Anexo 2: Protocolo de prevención y actuación ante denuncias, sospechas y casos de abuso sexual infantil, agresiones sexuales y actos de connotación sexual

DEFINICIONES

Definición del Abuso Sexual: El Abuso Sexual Infantil es el contacto o interacción entre un niño o niña con un adulto, en el cual el menor es utilizado para satisfacer sexualmente al adulto. Pueden ser actos cometidos con niños del mismo o diferente sexo del agresor. Es un delito y se castiga por la ley, ya que viola los derechos fundamentales del ser humano, en especial cuando son niños o niñas.

Tipos de Abuso Sexual:

- 1) **Abuso sexual propio:** es una acción que tiene un sentido sexual, pero no es una relación sexual y la realiza un hombre o una mujer, hacia un niño o niña. Generalmente consiste en tocaciones del agresor hacia el niño o de estos al agresor, pero inducidas por él mismo.
- 2) **Abuso sexual impropio:** es la exposición a niños o niñas a hechos de connotación sexual, tales como:
 - a. Exhibición de genitales.
 - b. Realización del acto sexual.
 - c. Masturbación.
 - d. Sexualización verbal.
 - e. Exposición a pornografía.
- 3) **Violación:** es todo acto de penetración por vía genital, anal u oral, que se realiza sin el consentimiento de la víctima, la que puede ser un niño o niña menor de 14 años (según establece el Código Penal).
- 4) **Estupro:** es la realización del acto sexual aprovechándose de la inexperiencia sexual de la víctima o que se basa en una situación de abuso de autoridad, pudiendo ser víctimas niños o niñas que tengan entre 14 y 18 años. También existe estupro si dicha acción se realiza aprovechándose de una relación de dependencia que la víctima tiene con el agresor, sea esta de carácter laboral, educacional o de cuidado, o bien si la engaña abusando de la inexperiencia o ignorancia sexual de la víctima.

Señales de alerta: Las señales de alerta son signos o síntomas de disfuncionalidad o anomalía en el desarrollo físico y/o psíquico del niño que no corresponden con el momento evolutivo del mismo y que no responden a causas orgánicas. Indican que algo sucede y que el niño está somatizando lo que le ocurre. Obviamente, estos

síntomas no dicen nada por sí mismos si se presentan de manera aislada y de forma puntual. Pasan a ser señales de alerta cuando van asociadas (existe más de un síntoma) y/o son persistentes en el tiempo. Además de los indicadores físicos o psicológicos presentes en niños o adolescentes, lo que también nos puede indicar la posibilidad de existencia de una situación de abuso sexual infantil, es la actitud de los padres, madres y/o responsables del niño ante la intervención de los profesionales frente a las señales de alerta. Si ante una señal de alerta, la actitud de ellos no es de solicitud de apoyo o de colaboración ante la propuesta de intervención y lo que ocurre es un dejo de indiferencia, rechazo u omisión de las indicaciones de la intervención, podemos pensar en una posible situación de Abuso Sexual Infantil.

PREVENCIÓN

La prevención involucra acciones previas a que ocurra el abuso sexual. Los siguientes procedimientos son medidas que deben tener una mirada dinámica y de permanente reflexión en torno a nuestros contextos educativos y en pos del desarrollo del discernimiento y la confianza lúcida.

1. Acciones formativo – pedagógicas

El encargado de convivencia escolar, en conjunto con su equipo y los profesores jefes, realizará con los estudiantes actividades preventivas de situaciones de abuso sexual en sus distintas manifestaciones. Éstas implican:

- a. Diseñar y/o adecuar un programa de educación sexual de acuerdo con las características propias de desarrollo de cada nivel. Con el propósito de promover la vivencia de una sexualidad y afectividad sana.
- b. Generar, al menos una vez al año, una instancia a nivel comunitario donde el abuso sexual sea un tema abierto y contribuya al desarrollo de capacidades y conductas positivas y seguras de los estudiantes. Tales instancias pueden ser charlas, debates, mesas redondas, obras de teatro y expresiones artísticas de los estudiantes, entre otras.
- c. Capacitar a la comunidad escolar en la aplicación del presente protocolo.

En relación al personal, padres, madres y apoderados, el Encargado de Convivencia Escolar organizará al menos una jornada al año para la comunidad educativa adulta. El objeto de éstas es revisar la vivencia de la confianza y el clima comunitario ante el abuso en sus diferentes manifestaciones. Se trata de enfrentar la raíz del problema, aunque visiblemente no se esté manifestando. En este sentido, la prevención debe formar parte del aprendizaje de los conocimientos, valores y actitudes relacionadas con la sexualidad, afectividad y género, considerando las distintas etapas del desarrollo.

Con los profesores y asistentes de la educación se desarrollarán encuentros formativos sobre toda esta temática: conocimiento de la problemática del abuso sexual, protocolo a seguir en caso de abuso, desarrollo de un ambiente educativo seguro, normas de prudencia y buen trato, conductas a evitar en relación con los estudiantes porque pueden ser mal interpretadas y transformadas en riesgosas. Igualmente se procurará apoyo para desarrollar los factores protectores en los estudiantes en forma transversal o en actividades específicas.

Protocolo de Actuación

Etapa	Acciones	Responsable(s)	Plazos
Identificación de la situación o Recepción de denuncia.	<ol style="list-style-type: none"> 1. Recibir la denuncia (en caso de que corresponda). 2. Informar a la Dirección del establecimiento sobre la situación detectada o denunciada, según sea el caso, para que active el protocolo. 	<p>Cualquier miembro de la comunidad educativa.</p> <p>Dirección.</p>	<p>Dentro de las 24 primeras horas.</p>

<p>Recopilación de antecedentes generales</p>	<p>La Dirección informa al Psicólogo(a) de ciclo o al encargado de convivencia escolar, quien deberá dejar las actividades que se encuentre realizando y acoger de manera inmediata la solicitud de derivación.</p> <ol style="list-style-type: none"> 1. Se entrevistará al adulto que escuchó el relato del estudiante, dejando en acta lo develado por el o la estudiante al adulto. 2. Por otro lado, se puede tomar conocimiento de estos hechos por medios distintos al relato de un estudiante, para esto se entrevistará al denunciante para efectos de conocer los hechos y verificar la continuidad de la activación del protocolo. <p>Se debe procurar que, al momento de la develación, el adulto, deberá tener en cuenta las siguientes consideraciones:</p> <ol style="list-style-type: none"> a. Escucharlo y contenerlo en 	<p>Dirección.</p> <p>Encargado de Convivencia.</p> <p>Equipo Multidisciplinario.</p>	<p>Dentro de las 24 primeras horas.</p>
---	---	--	---

	<p>un contexto de resguardo y protección.</p> <p>b. Escucharlo sin cuestionar ni confrontar su versión.</p> <p>c. Evitar emitir juicios sobre personas o la situación que le afecta.</p> <p>d. Evitar atribuirle alguna responsabilidad en lo sucedido o en su posible evitación.</p> <p>e. Manejar de forma restringida la información, evitando con ello la estigmatización y victimización secundaria.</p> <p>3. En todo momento se deberá resguardar la intimidad e identidad del estudiante, permitiendo que este se encuentre acompañado, si es necesario por sus padres, sin exponer su experiencia frente al resto de la comunidad educativa. Para lograr dicha finalidad, toda</p>		
--	---	--	--

	<p>información que se recabe, o toda actuación que se registre en actas, tendrá carácter de confidencial, limitando su acceso solo a las personas que directamente deben intervenir en la activación del presente protocolo.</p> <p>4. Asimismo, se deberá resguardar la identidad del acusado o acusada, o de quien aparezca como involucrado en los hechos denunciados, hasta que la investigación se encuentre afinada y se tenga claridad acerca de lo ocurrido.</p>		
Traslado a un centro asistencial, si corresponde, y derivación a redes de apoyo	<p>1. Se traslada al estudiante al centro asistencial más cercano con el fin de constatar lesiones (si corresponde), previa comunicación con el apoderado.</p> <p>2. El lugar de</p>	Dirección. Psicólogo(a)	Dentro de las 24 primeras horas.

	<p>traslado será el SAPU Rodrigo Rojas Denigri.</p> <p>3. El costo del traslado al centro asistencial será asumido por el establecimiento.</p> <p>4. Se derivarán los antecedentes a las redes de apoyo con las que cuente el colegio.</p>		
Reporte de la activación del protocolo, resolución y pronunciamiento sobre los hechos ocurridos.	<p>1. Recopilación de los antecedentes recogidos en la activación del protocolo, y de los antecedentes entregados por los padres y/o adulto responsable del niño.</p> <p>2. Elaboración de informe concluyente.</p>	Dirección. Psicólogo(a)	Dentro de las 24 primeras horas.
Denuncia, si corresponde	<p>1. Elaboración del oficio para denunciar la vulneración de derecho al Juzgado de Familia de Competente,</p>	Dirección. Psicólogo(a)	Dentro de las 24 primeras horas de conocido el hecho.

	<p>con respectivo envío.</p> <p>2. Cuando los hechos puedan revestir carácter de delito, se deberá realizar de forma obligatoria denuncia al Ministerio Público, Carabineros de Chile, Policía de Investigaciones o ante el Tribunal con competencia penal respectivo.</p>		
Medidas internas	<p>Si el adulto involucrado en los hechos es funcionario del establecimiento, se activarán las medidas protectoras en resguardo de la integridad del estudiante conforme a la gravedad del caso, según lo estipulado en el Reglamento Interno de Orden, Higiene y Seguridad, pudiendo tomar como medida el apartar temporalmente de sus funciones,</p>	Dirección.	Dentro de las 48 primeras horas.

	<p>implicando la eventual separación del ejercicio de sus funciones directamente con niños, niñas y adolescentes, u otras medidas en resguardo del estudiante afectado.</p> <p>Asimismo, se deberá resguardar en todo momento la identidad del trabajador acusado.</p>		
<p>Comunicación a los padres y/o apoderados, y al resto de la comunidad educativa.</p>	<p>Citación a entrevista a los padres y/o apoderados para informar la situación y los pasos a seguir por parte del colegio. Para tales efectos, la primera vía de comunicación será correo institucional. y/o un llamado directo a los padres o apoderados, pudiendo consignar el medio más adecuado de mantener una comunicación fluida.</p> <p>Asimismo, se informará al resto de la comunidad educativa de los hechos acontecidos y del seguimiento respectivo, respetando</p>	<p>Dirección. Encargado de Convivencia.</p>	<p>Dentro de las 48 primeras horas.</p>

	<p>resguardando la intimidad e identidad del estudiante. Para esto, el Establecimiento Educacional determinará la forma, los tiempos y a quienes deberá informarse, dependiendo de las características propias del caso, explicando siempre la situación en términos generales, sin individualizar a los involucrados ni entregar detalles, evitando así una afectación a la intimidad de la víctima y evitar su revictimización.</p> <p>Las vías para informar a la comunidad educativa podrán ser circulares dirigidas a la comunidad, reuniones con los centros, o sesiones del Consejo Escolar, entre otras que pueda determinar dirección.</p>		
Plan de intervención	Citación a los apoderados del estudiante vulnerado para comunicar la resolución del	Equipo Multidisciplinario	Dentro de 5 días hábiles

protocolo, mediante la correo institucional y/o un llamado directo a los padres o apoderados.

Esto puede derivar en la aplicación del procedimiento contemplado en la parte general de este Reglamento Interno de Convivencia Escolar, lo que incluirá **medidas formativas** señaladas en el RICE, siempre teniendo en consideración la edad y etapa de madurez de los involucrados.

Entre las medidas de resguardo que se aplicarán, se encuentran las Medidas psicosociales y medidas pedagógicas, como la confección de un plan de acompañamiento para el estudiante a nivel individual, grupal y/o familiar por parte del equipo de convivencia escolar, que incluya medidas tales como evaluación diferenciada, ampliación de plazos de entrega, recalendarización de evaluaciones, apoyo

	<p>en aula de recurso, y otros según necesidad de cada estudiante, estableciendo plazos de seguimiento de acuerdo a la gravedad del caso y, si corresponde, en permanente contacto con institución externa (red de apoyo) que apoye al estudiante, pudiendo incluir la Coordinación con Programa de Reparación, según lo indique el Tribunal competente.</p>		
--	--	--	--

Anexo 3: Procedimiento de actuación frente a la detección de maltrato infantil y otras situaciones de vulneración de derechos de estudiantes

1. INTRODUCCIÓN.

Este protocolo tiene por objeto definir los pasos a seguir frente a la sospecha o certeza de vulneración de derechos de estudiantes de nuestra comunidad estudiantil.

Entendemos en general por vulneración de derechos todas aquellas conductas u omisiones que transgreden o dañan la dignidad de los niños, niñas y adolescentes, en su integridad física, psíquica, emocional, sexual o psicológica; de forma que constituye vulneración de derechos toda forma de maltrato.

En particular, la circular número 860 de la Superintendencia de Educación define que son situaciones de riesgo de vulneración de derechos de los párvulos - y estudiantes en general - aquellas que se atenta contra los derechos de los niños y niñas que son parte de la comunidad educativa, que no se configuran como delitos o hechos de connotación sexual.

El presente protocolo se aplicará cuando la vulneración de derechos revista maltrato físico, maltrato psicológico, negligencia o abandono, exposición a violencia intrafamiliar. En el caso de abuso sexual nos remitiremos al Protocolo existente en particular; y en el caso de violencia física o psíquica entre pares, o de un funcionario del Establecimiento, o de un apoderado distinto del apoderado del menor afectado al estudiante, se aplicará el Protocolo de acoso escolar o violencia pertinente.

2. MARCO NORMATIVO:

1. Declaración universal de Derechos Humanos
2. Declaración de los Derechos del niño, niña y adolescentes.
3. Ley N° 19.968 de 2004 que Crea los Tribunales de Familia.
4. Código Procesal Penal
5. Ley N° 20.066 que sanciona la Violencia Intrafamiliar
6. Ley 20.536, sobre Violencia Escolar.
7. Circular número 482 de la Superintendencia de Educación, que imparte instrucciones sobre reglamentos internos de los establecimientos educacionales de enseñanza básica y media con reconocimiento oficial del Estado
8. Circular número 860 de la Superintendencia de Educación, que aprueba circular que imparte instrucciones sobre reglamentos internos de los establecimientos parvularios.

3. TIPOS DE MALTRATO:

- a. **Maltrato físico:** Se refiere a toda conducta no accidental, por parte de un adulto(a), que provoque daño físico, lesión o enfermedad en el niño(a). La

intensidad del daño que produce el maltrato va del dolor sin huella física visible hasta lesiones graves que pueden causar limitaciones, discapacidades o incluso la muerte.

- b. **Maltrato psicológico:** Son aquellas conductas que, por acción u omisión, se orientan a causar temor, intimidar y controlar la conducta, los sentimientos y pensamientos de la persona agredida. Se refiere al hostigamiento verbal habitual a un niño(a) o adolescente a través de insultos, críticas, descalificaciones, ridiculizaciones, amenazas, amedrentamientos, constante bloqueo de iniciativas infantiles, rechazo implícito y explícito. El maltrato psicológico se refiere también al desconocimiento y a la no atención de las necesidades afectivas de los niños(as) y adolescentes cuya satisfacción se relaciona con el sano desarrollo psicosocial, así como la falta de respuesta a necesidades psicológicas, tales como contacto afectivo, estimulación cognitiva, protección, supervisión, postura de límites, entre otras.
- c. **Negligencia:** Se refiere a la falta de protección y cuidado mínimo por parte de quienes tienen el deber de hacerlo. Existe negligencia cuando los/as responsables del cuidado y educación de los/as niños/as y adolescentes no atienden ni satisfacen sus necesidades básicas, sean estas físicas, sociales, psicológicas o intelectuales.
- d. **Abandono:** Además del abandono físico, puede consistir en abandono emocional referido a la falta persistente de respuesta a las señales (llanto, sonrisa), expresiones emocionales y/o conductas de los/as niños/as y adolescentes que buscan proximidad y contacto afectivo, así como la falta de iniciativa de interacción y contacto, por parte de una figura adulta estable.
- e. **Exposición a violencia intrafamiliar:** Se refiere a la experiencia de niños(as) que son espectadores directos e indirectos de maltrato entre los padres, hacia la madre o padre o hacia algún otro miembro de la familia. Ser testigo de violencia siempre supone que el niño(a) está emocionalmente involucrado y supone también la amenaza explícita o implícita de poder ser directamente maltratado, abandonado o que alguno de sus padres muera.

4. RESPECTO DEL TRATAMIENTO DE LAS SITUACIONES DE VULNERACIÓN DE DERECHOS DE NIÑOS, NIÑAS Y ADOLESCENTES

El colegio actuará sobre cualquier situación que afecte a sus estudiantes, siguiendo cada uno de los pasos indicados en la normativa aplicable, teniendo en consideración las siguientes responsabilidades:

1. Priorizar siempre el interés del niño, niña o adolescente.
2. Resguardar el principio de proporcionalidad.
3. No omitir o minimizar algún hecho o situación de sospecha, puesto que ello puede eventualmente aumentar el riesgo de vulneración de los derechos de los niños, niñas y adolescentes, agravando el daño.

4. No investigar o diagnosticar estas situaciones. Les corresponde a las redes externas, a quienes el establecimiento entregará los antecedentes que le soliciten.
5. No abordar a él o a los posibles responsables en forma preliminar, dado que ello obstruye la investigación y la reparación del daño en el niño, niña o adolescente; puede provocar que la familia cambie de domicilio y/o retire al estudiante del establecimiento, con lo que aumenta el riesgo y se produce una doble victimización y daño. El abordaje a él o los posibles agresores sólo podrá ocurrir una vez que se active el protocolo con los objetivos de separar al posible agresor del niño, niña o adolescente sobre el cual se sospecha ha cometido la vulneración de derechos y/o informar de las medidas que se tomarán con el objetivo de resguardar el interés superior del niño, niña o adolescente afectado y del resto de los estudiantes de la comunidad educativa.

5. INDICADORES DE SOSPECHA.

Constituyen indicadores de sospecha de vulneración de derechos de niños, niñas y adolescentes, los siguientes:

1. Descuido en los cuidados y/o atención de salud oportuna según la enfermedad o accidente que presenta.
2. Descuido en la higiene y/o presentación personal.
3. Retiro tardío o no retiro del niño o la niña de la escuela, jardín infantil y/o sala cuna.
4. Niño, niña o adolescente ingiere productos tóxicos (medicamentos, cloro, etc.)
5. Niño o niña de pre kínder y kínder sale del hogar y/o establecimiento sin supervisión de un adulto.
6. Niño o niña se muestra triste o angustiado.
7. Autoagresiones.
8. Poca estimulación en su desarrollo integral.
9. Cuando se expone al niño o niña a situaciones de peligro.
10. Toda otra expresión que indique descuido por parte de los padres y/o adultos responsables de los niños niñas o adolescentes de sus obligaciones de cuidado y protección para con ellos.

6. ANTECEDENTES FUNDADOS.

Constituyen antecedentes fundados de vulneración de derechos de niños, niñas y adolescentes, las siguientes:

1. Enfermedades reiteradas sin tratamiento.
2. Escasa higiene y/o aseo.
3. Atrasos reiterados en el retiro.
4. Intoxicación por ingesta de productos tóxicos.
5. Ausencia de controles “niño sano”.
6. Ropa sucia o inadecuada para el clima.
7. Niño permanece sin presencia de adultos en el hogar.
8. Niño circula solo por la calle.
9. Falta de estimulación.
10. Relación ambivalente/desapego.
11. Toda otra expresión que indique descuido por parte de los padres y/o adultos responsables de los niños niñas o adolescentes de sus obligaciones de cuidado y protección para con ellos.

7. ESTRATEGIAS DE PREVENCIÓN

Con el objetivo de informar y capacitar a la comunidad escolar para prevenir situaciones de riesgo de vulneración de derechos a las que puedan verse enfrentados los estudiantes, el establecimiento gestionará la capacitación de los miembros del equipo de convivencia escolar en la materia, así como también la difusión de información relativa al tema hacia la comunidad educativa.

Tanto en la información como derivación de casos específicos, el establecimiento mantendrá contacto con las redes de apoyo externas especialistas en el tema tales como: OPD, Tribunales de familia y Centro de salud de la comuna.

8. PROTOCOLO DE ACTUACIÓN

El presente protocolo de actuación será aplicable a todo hecho que constituya vulneración de derecho a cualquier estudiante de nuestro establecimiento, en los términos antes descritos, independiente del nivel de enseñanza en que se encuentre.

Solo en el caso particular de los párvulos, en el paso número 4 **no será aplicable ninguna medida disciplinaria**, esto en el entendido que el párvulo se encuentra en pleno proceso de formación de su personalidad, de autorregulación y de aprendizaje de las normas que regulan su relación con otros¹.

PASO 1. DETECCIÓN DE LA SITUACIÓN

¹ Circular 860 que aprueba circular que imparte instrucciones sobre reglamentos internos de los establecimientos parvularios, año 2018, pp. 17.

Cualquier persona que detecte o sospeche respecto de una situación constitutiva de vulneración de derechos que afecte a un estudiante de la comunidad educativa deberá dar aviso de inmediato, al Encargado de Convivencia Escolar, Inspector General o director, quien activará el presente protocolo, registrará el reporte y los antecedentes que lo acompañen.

PASO 2. EVALUACIÓN DE LA SITUACIÓN E INDAGACIÓN.

El Encargado de Convivencia Escolar, Inspector General o quien designe el director:

1. Recabará antecedentes.
2. Deberá citar al apoderado del estudiante afectado, a través de correo institucional y/o vía telefónica, con el objeto de que concurra al Establecimiento, dentro de un plazo de 24 horas a la detección o aviso de la situación para efectos de que se le entreviste e informe de la situación y pasos a seguir.

Si es más de un estudiante afectado, las entrevistas a los apoderados se realizarán por separado, dejando constancia por escrito de cada entrevista.

3. En el caso de que el Encargado de Convivencia Escolar, Inspector General o quien designe el director reciba el testimonio del estudiante que, supuestamente, es víctima de vulneración de derechos, acogiendo al estudiante, lo conducirá de manera inmediata, a UNA SOLA entrevista, que será realizada por dos personas. En lo posible, uno de los entrevistadores debe ser el Psicólogo(a) del colegio y otro miembro de Convivencia Escolar.

Se deberá resguardar intimidad e identidad de los estudiantes involucrados en todo momento, permitiendo que estos se encuentren siempre acompañados, si es necesario por sus padres, sin exponer su experiencia frente al resto de la comunidad educativa, o indagar de manera inoportuna sobre los hechos, evitando la re victimización de este.² Estas medidas incluyen, pero no se limitan, a restringir el acceso de los documentos referentes a la activación de este protocolo solo a aquellos funcionarios y miembros de la comunidad educativa que deban participar en este proceso.

4. En caso que el Encargado de Convivencia Escolar, Inspector General o director, o quien designe este reciba la denuncia de un funcionario de la escuela, este se entrevistará con el denunciante. La entrevista será realizada por el Encargado de Convivencia Escolar o por un miembro del equipo de Convivencia Escolar. La entrevista será de carácter presencial debiendo registrarse los antecedentes reportados por el denunciante.

Se señalará al denunciante el procedimiento a seguir, indicándole que tanto los antecedentes presentados, como su identidad, deberán ser

² Circular 482 que imparte instrucciones sobre reglamentos internos de los establecimientos educacionales de enseñanza básica y media con reconocimiento oficial del Estado, año 2018, pp. 36, cita N°42. En el mismo sentido, Circular 860 que aprueba circular que imparte instrucciones sobre reglamentos internos de los establecimientos parvularios, año 2018, pp. 22

proporcionados a las autoridades competentes, dada su condición de informante del hecho.

5. Si el denunciado es funcionario del Establecimiento, se deberá entrevistar al funcionario denunciado. Para ello, lo citará a entrevista dentro de un plazo de 24 horas a la detección o aviso de la situación para efectos de que se le informe de la situación que lo involucra y pasos a seguir. Recordar que igualmente existe la obligación de resguardar la identidad de quien aparece como involucrado en los hechos denunciados, hasta que se tenga claridad respecto del o la responsable. No olvidar que rige principio de presunción de inocencia en tanto no se demuestre lo contrario³.
6. Podrá solicitar información a terceros, ya sea mediante entrevistas o declaraciones (testimonios).
7. La información recabada a través de las entrevistas o declaraciones, servirá solo como antecedente, que se pondrá a disposición de las autoridades que correspondan; más no tienen el carácter de investigación de delitos, dado que ello corresponde exclusivamente a las autoridades competentes.
8. Deberá denunciar por Director del Establecimiento u otro funcionario que éste asigne al Tribunal de Familia, si procediere, ya sea de manera presencial, por oficio o a través de un requerimiento, en un plazo no superior a 24 horas desde el momento en que se toma conocimiento del hecho. Si el hecho es constitutivo de delito deberá denunciarse a Fiscalía, PDI o Carabineros de Chile, por director del Establecimiento u otro funcionario que éste determine. Sin perjuicio de lo anteriormente señalado, en virtud del Art. 175 y siguientes del Código Procesal Penal, están obligados a denunciar: *“los directores, inspectores y profesores de establecimientos educacionales de todo nivel, los delitos que afectaren a los estudiantes o que hubieren tenido lugar en el establecimiento”, “dentro de un plazo máximo de 24 horas de tomado conocimiento del hecho”*.

PASO 3. ADOPCIÓN DE MEDIDAS DE RESGUARDO: El Encargado de Convivencia Escolar deberá disponer dentro del breve plazo, el que no debe superar las 72 horas desde activado el protocolo, de las medidas dirigidas a los estudiantes afectados, las que deben incluir los apoyos pedagógicos y/o psicosociales que el Establecimiento Educacional pueda proporcionar.

Asimismo, se podrá requerir de la intervención de organismos especializados, como: Programa de intervención especializada (PIE), Programa de prevención focalizada (PPF) u otra red de apoyo similar para los efectos de recibir orientación; o de requerir la intervención de un familiar directo del estudiante, quien le brinde apoyo y protección. Además, se podrá establecer una política de trabajo sistémico que debe considerar cada estamento o equipo, dejando expresamente en sus planes de trabajo anual y objetivos, tiempo y personal para el trabajo interdisciplinario, reuniones de análisis de casos e intervención directa de algún integrante si fuese necesario.

³ Circular 860 que aprueba circular que imparte instrucciones sobre reglamentos internos de los establecimientos parvularios, año 2018, pp. 22, cita número 73

Toda medida protectora destinada a resguardar la integridad de los estudiantes, deberán ser aplicadas conforme a la gravedad del caso, respetando siempre el principio de interés superior del niño, niña y adolescente y el principio de proporcionalidad. De toda medida debe dejarse constancia por escrito.

PASO 4. ADOPCIÓN DE MEDIDAS FORMATIVAS, PEDAGÓGICAS Y DE APOYO PSICOSOCIAL A LOS ESTUDIANTES QUE ESTÉN INVOLUCRADOS EN LOS HECHOS QUE ORIGINAN LA ACTIVACIÓN DEL PROTOCOLO. Deberán adoptarse las medidas formativas (establecidas en el reglamento Interno), pedagógicas y/o de apoyo psicosocial aplicables a los estudiantes que originan la activación del protocolo.

A los párvulos **no será aplicable ninguna medida disciplinaria**, esto en el entendido que el párvulo se encuentra en pleno proceso de formación de su personalidad, de autorregulación y de aprendizaje de las normas que regulan su relación con otros

Estas medidas se deben adoptar teniendo en consideración la edad y el grado de madurez, así como el desarrollo emocional y las características personales de los estudiantes que aparecen involucrados. Asimismo, en la aplicación de estas medidas deberá resguardarse igualmente el interés superior del niño y el principio de proporcionalidad y gradualidad.

PASO 5. ADOPCIÓN DE MEDIDAS DE PROTECTORAS CUANDO EL DENUNCIADO ES UN TRABAJADOR DEL ESTABLECIMIENTO. Si existe funcionario del Establecimiento involucrado en los hechos, el director del Establecimiento en conjunto con el Sostenedor, en el más breve plazo, deberán disponer como medida protectora destinada a resguardar la integridad del o los estudiantes afectados, la separación del eventual responsable denunciado (funcionario/a) de su función directa con los estudiantes, pudiendo trasladarlo a otras labores o funciones⁴, otorgamiento de permisos administrativos, reubicación de puesto de trabajo, u otras acciones que no impliquen menoscabo laboral.

De igual manera asiste la obligación de resguardar la identidad del acusado o acusada, o de quién aparece como involucrado en los hechos denunciados, hasta que la investigación se encuentre afinada y se tenga claridad respecto del o la responsable⁵.

PASO 6. INFORME CONCLUYENTE:

Recopilados los antecedentes, el Encargado de Convivencia Escolar, o quien designe el director, dentro de un plazo de 5 días hábiles, deberá elaborar un Informe Concluyente; señalando 1) La causa de la activación del Protocolo 2) Denuncias ante organismos competentes 3) Medidas Protectoras 4) Las medidas

⁴ Circular 482 que imparte instrucciones sobre reglamentos internos de los establecimientos educacionales de enseñanza básica y media con reconocimiento oficial del Estado, año 2018, pág. 36, parte final. En el mismo sentido, En el mismo sentido, Circular 860 que aprueba circular que imparte instrucciones sobre reglamentos internos de los establecimientos parvularios, año 2018, pp. 22, punto vii.

⁵ Circular 860 que aprueba circular que imparte instrucciones sobre reglamentos internos de los establecimientos parvularios, año 2018, pp. 22, punto viii.

de apoyo pedagógico y/o psicosocial, y/o reparatorias, si procediere de acuerdo a cada caso; así como la forma en que se supervisará su efectivo cumplimiento.

Una vez evacuado el informe, este será recepcionado por el director del Establecimiento, quien deberá pronunciar una resolución que contenga, al menos, sobre la activación del protocolo, lo contenido en el informe concluyente, y pronunciarse sobre los hechos, dictando medidas de cualquier naturaleza, en caso de ser necesario.

PASO 7. ENTREGA INFORME CONCLUYENTE Y DE LA RESOLUCIÓN FINAL DE ACTIVACIÓN DE PROTOCOLO (RESOLUCIÓN Y PRONUNCIAMIENTO DE LOS HECHOS).

El Encargado de Convivencia Escolar, o quien designe el director, citará a través de correo institucional y/o vía telefónica a entrevista a los apoderados del o los estudiantes afectados, para que concurran al establecimiento dentro de un plazo de 2 días hábiles, con el objeto de comunicar el resultado de la aplicación del Protocolo.

Si un apoderado no pudiese concurrir al Establecimiento: Se le remitirán los antecedentes por carta certificada enviada a su domicilio particular; para los efectos de su notificación. Debiendo tener presente que es su deber mantener actualizados sus datos personales; referidos a números telefónicos, dirección particular, correo electrónico, y otros.

Tratándose del funcionario (a) denunciado (a) en caso que se le haya aplicado la medida protectora de separación del denunciante y de su función directa con los estudiantes, se le informará el resultado de la aplicación del Protocolo dentro de un plazo de 2 días hábiles vía telefónica o en su defecto se le remitirán los antecedentes por carta certificada enviada a su domicilio particular; para los efectos de su notificación.

PASO 8: CIERRE DEL PROCESO:

Al término de un proceso judicial por vulneración de derechos contra un estudiante, el Encargado de Convivencia, presentará las resoluciones judiciales a la Dirección, con objeto de que estos se pronuncien sobre las materias vinculadas al fallo que deban ser resueltas en el ámbito de la escuela.

En el caso que él o las personas denunciadas fueran declaradas no- culpables de los cargos formulados, la Dirección de la escuela, en conjunto con el Encargado de Convivencia Escolar, determinarán acciones de apoyo para los involucrados, en especial, aquellas que pudieran favorecer la adecuada reinserción y restablecimiento de la honra de la persona a quien le fueran retirados los cargos.

En particular, si el fallo del Tribunal indica culpabilidad de un funcionario por acusación de vulneración de derechos contra uno o más estudiantes, sin perjuicio de otras medidas que fueran pertinentes, la Dirección procederá a tomar medidas administrativas en conjunto a Sostenedor. Las medidas y acciones resueltas serán comunicadas a los involucrados, los cuales tendrán derecho a presentar apelación si así lo estiman pertinente. El plazo para apelar plazo será de 3 días hábiles desde que se les comunique la resolución. La autoridad de apelación será el director junto al Encargado de Convivencia Escolar, el cual dispondrá de 5 días hábiles para responder a la presentación, teniendo tal resolución el carácter de inapelable.

PASO 9: SEGUIMIENTO.

Este es un proceso continuo y sistemático que permite obtener retroalimentación permanente sobre cómo se va avanzando en el cumplimiento de las acciones de intervención acordadas, o bien, ver la necesidad de generar nuevas estrategias; además de mantener visibilizado al estudiante, resguardando sus condiciones de protección.

Dentro de las acciones que se pueden implementar encontramos:

1. Entrevistas con padres y/o apoderados: Ésta tendrá por objeto verificar en conjunto los acuerdos establecidos, evaluar la necesidad de cambiar algunas estrategias, determinar las necesidades actuales que pueda estar teniendo el estudiante o su familia. La entrevista puede ser solicitada por el E.E., como también por la familia. Esta acción es liderada por el funcionario que para tales efectos determine Dirección.
2. Informes de seguimiento: Es elaborado por el Encargado de Convivencia Escolar o por quien éste designe. En ellos deberán ser registradas todas aquellas observaciones realizadas por los funcionarios que directamente tratan con el estudiante, considerando aspectos tales como asistencia, en qué condiciones llega el estudiante, observación de su comportamiento, el cumplimiento de acuerdos con la familia y/o avances observados, entre otros.
3. Coordinación con red de derivación externa: Encargado de Convivencia Escolar o quien éste designe establecerá y estará en contacto -vía email, teléfono y/o personalmente- con las redes a las que derivó al estudiante y su familia, con la finalidad de conocer si se concretó la derivación, indagar en los antecedentes de la intervención que se está realizando con el estudiante, tales como si se encuentra asistiendo, adherencia de la familia, estado actual, entre otros.

DE LA INFORMACIÓN AL RESTO DE LA COMUNIDAD ESCOLAR:

Según sea el caso, el E.E determinará la forma, los tiempos, y a quiénes deberá informársele de los hechos ocurridos, respetando lo siguiente:

1. Explicar la situación en términos generales, sin individualizar a los involucrados ni entregar detalles, con el fin de evitar distorsiones en la información, respetando la intimidad de los involucrados; de manera que existe la obligación de resguardar la intimidad e identidad del estudiante afectado, sin exponer su experiencia frente al resto de la comunidad educativa, evitando su revictimización.

Igualmente existe la obligación de resguardar la identidad de quien aparece como involucrado en los hechos denunciados, hasta que se tenga claridad respecto del o la responsable. No olvidar que rige principio de presunción de inocencia en tanto no se demuestre lo contrario. El hecho de que una persona sea formalizada por hechos que eventualmente pueden revestir el carácter de delito, no implica culpabilidad.

2. Comunicar y explicar las medidas y acciones que se estén implementando y/o se implementarán en la comunidad educativa a razón del hecho.

COMUNICACIÓN CON PADRES, MADRES Y/O APODERADOS, Y MEDIDAS O ACCIONES QUE LOS INVOLUCREN.

El establecimiento Educacional, a través del director del Establecimiento o encargado de convivencia Escolar, o quien designe el director, procurará mantener informado a los padres, madres y/o apoderados de las medidas o acciones que los involucre como responsable de los estudiantes afectados, a través de reuniones presenciales, vía telefónica, correo electrónico, etc.

Anexo 4: Protocolo de prevención y actuación frente al consumo y tráfico de alcohol y drogas

El desarrollo integral de niños, niñas y jóvenes durante su trayectoria educativa requiere de espacios seguros, libres de situaciones de riesgo relacionadas con alcohol y drogas que puedan afectar su salud psicológica y física. En este contexto, la normativa señala que todos los establecimientos, deben implementar estrategias de prevención y protocolos de acción, con la finalidad de actuar oportunamente para abordar este tipo de problemáticas, con un sentido preventivo, orientado al autocuidado y la formación de estudiantes comprometidos con el bienestar de su comunidad.

El objetivo del presente protocolo es velar por la adecuada gestión de situaciones relacionadas con drogas y alcohol que afecten a estudiantes, salvaguardando los derechos consagrados en la Convención sobre los Derechos del Niño y comprendiendo su fin último, de asegurar las condiciones necesarias para el desarrollo de su trayectoria educativa, contribuyendo a su desarrollo integral.

MEDIDAS DE ABORDAJE Y PREVENCIÓN

El siguiente protocolo se establece desde un enfoque de derechos y teniendo en consideración que en el caso de porte y/o consumo de drogas y/o alcohol en establecimiento educativo se considera una falta y no un delito (ambos conceptos entendidos según el Código Penal) como es el caso del microtráfico. Es fundamental que los docentes y directivos indaguen en cada caso para determinar si se trata de consumo personal o de microtráfico, y desde ahí generar acciones que contribuyan a proteger a los/as estudiantes de esta problemática, para constituir el espacio educativo como un dominio de acción libre de droga.

Se debe tener siempre resguardo de la identidad y cuidado de la intimidad del estudiante, la información relacionada al caso debe manejarse con discreción, idealmente sólo por quienes tomarán las acciones, en el caso de nuestra escuela de forma preferente el profesor/a jefe y el equipo psicosocial (Orientadora, Psicóloga, Trabajador Social).

Conceptos claves

- a. **Drogas.** La **Organización Mundial de la Salud** (OMS) define a la droga como cualquier sustancia natural o sintética que al ser introducida en el organismo es capaz, por sus efectos en el sistema nervioso central, de alterar y/o modificar la actividad psíquica, emocional y el funcionamiento del organismo. Se entiende por drogas ilícitas aquellas cuya producción, porte, transporte y comercialización está legalmente prohibida o que son usadas sin prescripción médica. Se distinguen según su origen en drogas

naturales (provenientes de alguna planta) o sintéticas (elaboradas a partir de sustancias químicas).

- b. **Psicofármacos.** Los psicofármacos son sustancias químicas que actúan sobre el sistema nervioso central y que se usan para el tratamiento de los trastornos de la salud mental. Son recetados para tratamientos médicos y bajo supervisión profesional por tiempos limitados, sin que traigan mayores consecuencias. Sin embargo, el riesgo aumenta cuando las personas se automedican, provocando trastornos del sueño, irritabilidad, crisis de pánico, depresiones. También dificultan el desarrollo de tareas motoras y generan alteraciones de la memoria.
- c. **Traficar.** Consiste en inducir, promover o facilitar, por cualquier medio, el uso o consumo de:
- Drogas psicotrópicas productoras de dependencia física o síquica, capaces de provocar graves efectos tóxicos para la salud o materias primas que sirvan para obtenerlas.
 - Otras sustancias de la misma índole que no produzcan los efectos indicados en la letra anterior o materias primas que sirvan para obtenerlas.

Por lo tanto: Trafican los que, sin autorización, importan, exportan, transportan, adquieren, transfieren, sustraigan, posean, suministran, guardan o portan tales sustancias o materias primas. Existe tráfico de drogas ilícitas no sólo cuando alguien la vende o comercializa, sino también cuando éstas se transfieren a cualquier otro título, sea que se distribuya (regalen) o permuten.

Como forma de medida preventiva, el colegio capacitará a todos los miembros de la comunidad escolar en materias específicas de prevención y detección sobre el consumo y/o porte de drogas y alcohol en niños, niñas y adolescentes.

Los docentes, asistentes de la educación y demás funcionarios del colegio, deberán estar receptivos ante la presencia de indicadores o señales que den cuenta de una situación de consumo o porte de drogas y alcohol, de manera que evalúen el contexto en que se presentan para activar los protocolos de actuación pertinentes.

El personal directivo, docente y del Equipo Multidisciplinario realizará entrevistas periódicas con apoderados y/o estudiantes, por ser esto una herramienta importante para consignar información relevante sobre cambios notorios en la actitud de un estudiante.

El colegio implementará en todos los cursos el material dispuesto por SENDA a nivel nacional para evitar el consumo de drogas y alcohol en la población escolar.

El colegio implementará un plan de prevención contra el consumo de drogas y

alcohol que contendrá diversas acciones orientadas a fortalecer los factores protectores y disminuir los de riesgo entre los estudiantes y sus familias, a fin de educar y prevenir respecto del uso y abuso de estas sustancias.

Protocolo de actuación ante el consumo o sospecha de consumo de alcohol o drogas dentro del establecimiento

Etapa	Acciones	Responsable(s)	Plazos
Identificación de la situación o Recepción de denuncia.	<ol style="list-style-type: none"> 1. Recibir la denuncia (en caso de que corresponda). 2. Informar a la Dirección del establecimiento sobre la situación detectada o denunciada, según sea el caso, para que active el protocolo. 	<p>Cualquier miembro de la comunidad educativa.</p> <p>Dirección.</p>	<p>Dentro de las 24 primeras horas.</p>
Indagación de la situación	<p>La Dirección informa al Encargado de Convivencia Escolar, quien, junto al Equipo Multidisciplinario, inicia el proceso de indagación de la situación denunciada o detectada.</p> <p>En todo momento se deberá resguardar la intimidad e identidad del estudiante, permitiendo que este se encuentre acompañado, si es necesario por sus padres, sin</p>	<p>Dirección.</p> <p>Encargado de Convivencia.</p> <p>Equipo Multidisciplinario.</p>	<p>Dentro de las 24 primeras horas.</p>

	exponer su experiencia frente al resto de la comunidad educativa.		
Reporte de la investigación	<ol style="list-style-type: none"> 1. Análisis de los antecedentes recogidos en la investigación. 2. Análisis de la evaluación (psicológica y/o de salud) realizada al estudiante. 3. Análisis de los antecedentes entregados por los padres y/o adulto responsable del niño. 	<p>Dirección.</p> <p>Encargado de Convivencia.</p> <p>Equipo Multidisciplinario.</p>	<p>Dentro de las 24 primeras horas.</p>
Resolución y denuncia, si corresponde	<ol style="list-style-type: none"> 1. Elaboración de informe concluyente. 2. Cuando los hechos puedan revestir carácter de delito, se deberá realizar de forma obligatoria denuncia al Ministerio Público, Carabineros de Chile, Policía de Investigaciones o ante el Tribunal con competencia penal respectivo. <p>En el caso de sospecha y/o confirmación de consumo o tráfico de algún alumno en las afueras del colegio o situaciones privadas, la escuela pondrá en conocimiento de la familia la situación en entrevista formal entregando información sobre centros de salud en cuales puede solicitar ayuda.</p> <p>En el caso de consumo o tráfico en las inmediaciones del establecimiento detectado in fraganti, la escuela pondrá en conocimiento a la familia de los involucrados en entrevista formal entregando información sobre centros de salud en los cuales</p>	<p>Dirección.</p> <p>Encargado de Convivencia.</p> <p>Equipo Multidisciplinario.</p>	<p>Para la realización de la denuncia: Dentro de las 24 primeras horas.</p> <p>Para resolución del caso: dentro de 48 horas.</p>

	<p>puede solicitar ayuda. En casos necesarios, se pondrá en conocimiento de la situación a carabineros del sector, PDI o a la fiscalía competente.</p>		
	<p>En el caso de consumo o tráfico dentro del establecimiento detectado y comprobado en forma posterior a que el hecho sucediera, la escuela pondrá en conocimiento de la situación a la familia del (los) involucrado(s) en entrevista formal y entregará información sobre centros de salud en los cuales puede solicitar ayuda. Además, el director o funcionario que éste designe procederá de acuerdo a lo indicado en la Ley N° 20.000, denunciando en forma directa al Ministerio público carabineros, PDI, o ante cualquier tribunal con competencia penal.</p>		
	<p>Además, el alumno deberá cumplir con trabajos comunitarios al interior de la escuela, campañas de prevención, u establecerse medidas de apoyo según caso a caso.</p>		

	<p>En el caso de que un alumno se presente bajo la evidente influencia de drogas, sustancias psicotrópicas o alcohol en la escuela, se llamará a la familia para que retire al menor del establecimiento y se reintegre al día siguiente a clases.</p> <p>En el caso de reiterarse esta misma situación, la escuela exigirá a la familia la consulta y tratamiento en un centro de salud especializado o hará la derivación directa a la OPD o SENDA, realizando el seguimiento por parte de un especialista externo.</p>		
Medidas internas	Si existe un adulto involucrado en los hechos y es funcionario del establecimiento, se activarán las medidas protectoras en resguardo de la integridad del estudiante conforme a la gravedad del caso, según lo estipulado en el Reglamento de Higiene y Seguridad, apartándose temporalmente de sus funciones.	Dirección.	Dentro de las 48 primeras horas.
Comunicación a los padres y/o apoderados	Citación a entrevista para informar la situación y los pasos a seguir por parte de la escuela, mediante correo institucional a los padres o apoderados, asimismo, con el objeto que participe del procedimiento y colabore en su solución.	Dirección. Encargado de Convivencia.	Dentro de las 48 primeras horas.
Plan de intervención	Será necesario tener presente que la escuela favorecerá siempre la protección del alumno en situación de riesgo por consumo de drogas. Así mismo, la escuela entenderá que un menor de edad involucrado en tráfico de drogas es una víctima y	Convivencia Escolar	Dentro de 5 días hábiles

	<p>otorgará todas las facilidades para su permanencia en el establecimiento educacional o en el sistema escolar y para el tratamiento en instituciones especializadas.</p> <p>Citación a los apoderados del estudiante vulnerado para comunicar la resolución del protocolo.</p> <p>Entre las medidas de resguardo que se aplicarán, se encuentran las Medidas psicosociales y medidas pedagógicas, como la confección de un plan de acompañamiento para el estudiante a nivel individual, grupal y/o familiar por parte del equipo de convivencia escolar, que incluya medidas tales como evaluación diferenciada, ampliación de plazos de entrega, recalendarización de evaluaciones, apoyo en aula de recurso, y otros según necesidad de cada estudiante, estableciendo plazos de seguimiento de acuerdo a la gravedad del caso y, si corresponde, en permanente contacto con institución externa (red de apoyo) que apoye al estudiante.</p>		
Seguimiento de medidas	En caso de que el involucrado en situaciones que hayan activado el presente protocolo, y que haya sido necesario la intervención de organismos externos como red de apoyo, se realizará un seguimiento y acompañamiento, en la línea establecida por los profesionales competentes, y siempre de las necesidades educativas y formativas que	Equipo Multidisciplinario	La regularidad del seguimiento dependerá del caso concreto y de lo recomendado o por los especialistas.

	pueda cubrir la escuela. De estas actividades de seguimiento, deberá dejarse registro.		No obstante, será obligatorio al menos una actividad de seguimiento cada 30 días
--	---	--	--

Anexo 5: Protocolo de derecho al reconocimiento y protección de la identidad de género en el ámbito escolar.

1. Fundamentos Legales

1. Ley N° 20.370, que establece la Ley General de Educación.
2. Ley N° 20.845 de Inclusión Escolar.
3. Ley N° 20.536 sobre Violencia Escolar.
4. Ley N° 20.911, que crea el Plan de Formación Ciudadana para los Establecimientos Educacionales Reconocidos por el Estado.
5. Ley N° 20.609 que establece medidas contra la Discriminación.

2. Justificación

Este documento protocolar constituye un aporte concreto para la construcción y fortalecimiento de una cultura respetuosa de los derechos humanos e inclusiva. Por ello, nos enorgullece presentar a la Comunidad Educativa este instrumento dirigido a resguardar los derechos de grupos históricamente vulnerados, LGBTI. El reconocimiento de la diversidad desde el concepto de una escuela inclusiva obliga a los profesionales de la educación detectar y poner a disposición todos los medios y recursos que permitan al estudiantado superar barreras de la vida diaria, que le impiden participar en igualdad de condiciones con respecto a los otros estudiantes a fin de que pueda desarrollarse como persona libre y feliz.

Sin lugar a dudas, el Establecimiento Educacional, es espacio en donde transcurre gran tiempo de la vida del o la estudiante, y donde el sentido de su identidad con los otros miembros de la comunidad se consolida diariamente. Por ello, es un ambiente que debe estar preparado para reconocer, acoger y apoyar en la etapa por la cual transita el niño, niña o estudiante para que su desarrollo sea saludable. El presente protocolo tiene como finalidad ofrecer los lineamientos que permitan abordar de la forma más adecuada a los niños y niñas o adolescentes trans, garantizando el libre desarrollo de su personalidad y la no discriminación por motivos de identidad de género a fin de prevenir y evitar situaciones de Transfobia, discriminación y exclusión, acoso escolar o violencia de género; para ello, se trabajará desde una coordinación institucional que permita identificar sus necesidades y adoptar, en su caso, medidas que faciliten una adecuada respuesta educativa mediante un proceso de acompañamiento de sensibilización y de asesoramiento al/la menor, a su familia y profesorado.

Dando cumplimiento a la legislación vigente en la materia conforme a la Resolución Exenta N° 812/2021 de la Superintendencia de Educación, Circular que garantiza el derecho a la identidad de género de niñas, niños y adolescentes en el ámbito educacional, nuestro Establecimiento Educacional ha elaborado el presente protocolo y expone la explicitación de los principios orientadores en la materia.

3. Generalidades

Para los efectos de lo establecido en el presente protocolo, se han asumido las definiciones adoptadas oficialmente por el Ministerio de Educación de Chile.

1. **Género:** Se refiere a los roles, comportamientos, actividades y atributos construidos social y culturalmente en torno a cada sexo biológico, que una comunidad en particular reconoce en base a las diferencias biológicas.
 2. **Identidad de género:** Se refiere a la vivencia interna e individual del género, tal como cada persona la siente profundamente, la cual podría corresponder o no con el sexo asignado al nacer, incluyendo la vivencia personal del cuerpo.
 3. **Expresión de género:** Se refiere al cómo una persona manifiesta su identidad de género y la manera en que es percibida por otros a través de su nombre, vestimenta, expresión de sus roles sociales y su conducta en general, independientemente del sexo asignado al nacer.
 4. **Trans:** Término general referido a personas cuya identidad y/o expresión de género no se corresponde con las normas y expectativas sociales tradicionalmente asociadas con el sexo asignado al nacer. En este documento, se entenderá como "trans", a toda persona cuya identidad de género difiera del sexo asignado al nacer.
4. **Principios orientadores para la comunidad educativa respecto a los estudiantes trans.**

El artículo 3° del DFL N° 2, de 2009, del Ministerio de Educación, establece que el sistema educativo chileno se construye sobre la base de los derechos garantizados en la Constitución, así como en los tratados internacionales ratificados por Chile y que se encuentren vigentes y, en especial, del derecho a la educación y la libertad de enseñanza. El sistema educativo se inspira en un conjunto de principios que, por consiguiente, resultan aplicables a todos los establecimientos educacionales, sin excepción. Atendiendo a la anterior y el objeto del presente protocolo, resulta necesario precisar dichos principios orientadores para la comunidad educativa respecto al reconocimiento y protección de la identidad de género y, en especial, de los derechos de las y los estudiantes trans en los establecimientos educacionales.

1. **Dignidad del Ser Humano:** El sistema educacional chileno, tiene como principio rector el pleno desarrollo de la personalidad humana y el respeto a su dignidad. La dignidad es un atributo de todos los seres humanos, sin excepción, que subyace a todos los derechos fundamentales. La negación o el desconocimiento de uno, de algunos o de todos estos derechos, implican

la negación y el desconocimiento de la dignidad humana en su ineludible e integral generalidad.

2. **Interés superior del niño, niña y adolescente:** Todo niño o niña tiene “el derecho a que se le considere y tenga en cuenta de manera primordial su interés superior en todas las medidas y decisiones que le afecten, tanto en la esfera pública como en la privada”. - (Art. 3º párrafo 1º de la Convención del niño). Se debe garantizar el disfrute pleno y efectivo de todos los derechos reconocidos por la Convención a los niños y niñas, para su desarrollo físico, mental espiritual, moral, psicológico y social. El interés superior del niño, es un concepto flexible y adaptable, así cada autoridad educativa debe analizar y evaluar caso a caso, tomando en cuenta las necesidades, recursos personales, familiares y comunitarios de la niña, niño o adolescente de acuerdo al contexto en que se desenvuelve, tales como la edad, identidad de género, grado de madurez, experiencia, pertenencia a un grupo vulnerado, existencia de una discapacidad física sensorial o intelectual, el contexto social y cultural, entre otros. Esto obliga a todos los miembros de la comunidad educativa velar y considerar principalmente dicho interés, en especial quienes detenta una posición de autoridad, sea sostenedor director, docente, asistente de la educación u otro funcionario que desempeñe funciones en el establecimiento educacional.
 3. **No discriminación arbitraria:** En la normativa educacional chilena, se instituye a partir del principio de inclusión, que propende eliminar todas las formas de discriminación arbitraria producto de diversas realidades culturales, religiosas y sociales de las familias, que obstaculicen el acceso, trayectoria y egreso del sistema educacional; y el aprendizaje y participación de los niños, niñas y estudiantes. Así, la Ley General de Educación consagra el derecho de los y las estudiantes a no ser discriminados arbitrariamente, la prohibición a los establecimientos educacionales de hacerlo con cualquier miembro de la comunidad educativa, y la obligación de resguardar el principio de no discriminación arbitraria en el Proyecto Educativo Institucional, Reglamento Interno de acuerdo a la Política de Convivencia Escolar, en el Plan de Mejoramiento Educativo, en el Plan de Gestión de la Convivencia y en los espacios garantizados de participación.
 4. **Derecho a participar y ser oído:** Las niñas, niños y estudiantes, como sujetos de derecho, y en base al principio anteriormente mencionado, han de ser considerados de manera progresiva en las decisiones que afecten su vida, facilitando los espacios para la expresión de su opinión y su participación en todas las instancias que ello suponga. El derecho a ser oído comprende la posibilidad de expresarse libremente y, del mismo modo, asegurar la entrega de la información necesaria a niños, niñas y estudiantes para que se formen su propia opinión en los asuntos que les afecten.
 5. **Buena Convivencia Escolar:** Según lo dispuesto en el artículo 16C, del DFL N° 2, de 2009, del Ministerio de Educación, los y las estudiantes, padres y madres, apoderados, profesionales y asistentes de la educación, así como los equipos docentes y directivos de los establecimientos educacionales deberán propiciar un clima escolar que promueva la buena convivencia de manera de prevenir todo tipo de acoso escolar.
5. **Derechos de los estudiantes trans**

En el ámbito educacional, las niñas, niños y estudiantes trans, en general, gozan de los mismos derechos que todas las personas, sin distinción o exclusión alguna, consagrados en la Constitución Política de la República, los tratados Internacionales sobre Derechos Humanos ratificados por Chile y que se encuentran vigentes, en especial, la Convención sobre Derechos del Niño: como los demás establecidos en la normativa educacional aplicable a esta materia. Sin embargo, producto de la vulneración sistemática de los derechos de niñas, niños y estudiantes debido a su identidad de género, es necesario poner especial énfasis en el resguardo de los siguientes derechos que se derivan de la normativa educacional antes referida:

1. Derecho a acceder o ingresar a los establecimientos educacionales, a través de mecanismos de admisión transparentes y acorde a la normativa vigente.
2. Derecho a permanecer en el sistema educacional formal, a ser evaluados y promovidos mediante procedimientos objetivos y transparentes de igual manera que sus pares, sin que el ser una persona trans, implique discriminaciones arbitrarias que afecten a este derecho.
3. Derecho a recibir una educación que les ofrezca oportunidades para su formación y desarrollo integral, atendiendo especialmente las circunstancias y características del proceso que les corresponde vivir.
4. Derecho a participar, a expresar su opinión libremente y a ser escuchados en todos los asuntos que les afectan, en especial cuando tienen relación con decisiones sobre aspectos derivados de su identidad de género.
5. Derecho a recibir una atención adecuada, oportuna e inclusiva en el caso de tener necesidades educativas especiales, en igualdad de condiciones que sus pares.
6. Derecho a no ser discriminados(as) arbitrariamente por el Estado ni por las comunidades educativas en ningún nivel ni ámbito de la trayectoria educativa.
7. Derecho a que se respete su integridad física, psicológica y moral, no pudiendo ser objeto de tratos vejatorios o degradantes por parte de ningún miembro de la comunidad educativa.
8. Derecho a estudiar en un ambiente de respeto mutuo, con un trato digno e igualitario en todos los ámbitos, en especial en el de las relaciones interpersonales y de la buena convivencia.
9. Derecho a expresarla identidad de género propia y su orientación sexual.

6. Obligaciones de la comunidad educativa

El Sostenedor, Directivos, Docentes, Educadores(as), Asistentes de la educación y otras personas que componen la comunidad educativa están obligados a respetar todos los derechos que resguardan a los y las estudiantes trans. La vulneración de uno o varios de estos derechos constituye una infracción de suma gravedad a las disposiciones que regulan la materia, en cuanto el marco legal, tanto nacional como las convenciones internacionales firmadas y ratificadas por Chile que

establecen el resguardo a la no discriminación. De la misma manera, el sostenedor y directivos, deben tomar las medidas administrativas, sociales y educativas apropiadas para proteger y garantizar los derechos de los estudiantes contra toda forma de acoso discriminatorio, tales como prejuicios, abuso físico o mental, trato negligente, vulneración de su intimidad y privacidad y/o malos tratos; velando por el resguardo de su integridad psicológica y física, y dirigir todas las acciones necesarias que permitan su erradicación en el ámbito educativo.

7. Protocolo de actuación para el reconocimiento de la identidad de género de estudiantes trans en el establecimiento educativo.

Para efectos del reconocimiento de la identidad de género de estudiantes trans se considerarán las siguientes fases a seguir en el protocolo:

Etapa	Acciones	Responsable(s)	Plazos
Recogida de información	<p>El padre, madre, tutor/a legal y/o apoderado de aquellos NNAs estudiantes transgénero, así como estos últimos de manera autónoma, en caso de ser mayores de 14 años, podrán solicitar al Colegio el reconocimiento de su identidad de género, medidas de apoyo y adecuaciones pertinentes a la etapa por la cual transita su hijo(a) o pupilo(a). Para ello será necesario que el equipo de convivencia quien informe a la Dirección del colegio y comiencen a realizarse las entrevistas con el(la) estudiante, con su familia y, en su caso, con los servicios de salud que puedan estar llevando un seguimiento del caso.</p> <p>Si el (la) estudiante no cuenta con una atención previa, se le solicitará al padre, madre, tutor(a) legal y/o apoderado del estudiante trans, atención psicológica individual, realizando la derivación al servicio de salud o de forma particular, según lo estime</p>	Director, NO pudiendo delegar esta labor en otro funcionario.	5 días hábiles

	<p>pertinente la familia, con el objetivo de evaluar el estado emocional del estudiante y acompañarlo en el proceso de transición. El (la) evaluador (a) deberá emitir un informe dirigido a la (el) psicóloga (o) del establecimiento educacional, indicando el estado emocional del alumno y orientaciones para el trabajo con la comunidad educativa. A la espera de dicho reporte, se dará curso a las fases 2 y 3 y una vez emitido el informe, la (el) psicóloga (o) del establecimiento deberá informar el reporte a dirección.</p> <p>Igualmente, es necesario recabar información de los y las docentes, tanto en el caso de alguien que ya tiene una historia escolar en la escuela, como de quien llega a incorporarse, en relación con su situación escolar anterior y actual.</p> <p>Los datos recogidos permitirán conocer más al estudiante y a su contexto y permitirá iniciar las primeras acciones.</p>		
--	---	--	--

<p>Acciones inmediatas</p>	<p>Como las actuaciones que se puedan llevar a cabo involucran a otros profesores más allá del profesor jefe, es imprescindible el conocimiento y la sensibilidad por parte del Equipo docente.</p> <ol style="list-style-type: none"> 1. Se deberán trazar acuerdos en la forma de abordar el tema entre los docentes. Sería éticamente inadmisibles que parte del profesorado no participará en hacer todos los esfuerzos para su inclusión. Es imprescindible mantenerse alerta ante cualquier señal de intimidación que pudiera sufrir por parte de sus compañeros(as). 2. Se deberá contar con la familia, y el consentimiento expreso del estudiante, para estas medidas iniciales y orientarla sobre el tema o derivarla hacia centros de apoyo en caso de manifestar desconocimiento y/o escasa aceptación de la situación. 3. Será necesaria una intervención con el grupo curso de la o el estudiante trans y esta actuación variará en función de si la persona trans desea o no hacer visible y pública su situación. 4. Si la persona afectada quiere hacer visible su situación, en su curso se establecerán dinámicas con objetivos inclusivos, que trabajen especialmente el enfoque socioafectivo y la empatía ante la diferencia. Junto a esto se iniciará un plan de sensibilización dirigido a toda la comunidad educativa, intervenciones con el 	<p>Dirección de Equipo de Convivencia Escolar</p>	<p>Desde que es conocida la situación en adelante, de acuerdo a las necesidades del estudiante trans</p>
----------------------------	---	---	--

	alumnado y también sus familias.		
--	----------------------------------	--	--

Medidas de apoyo	<p>La escuela adoptará las medidas de apoyo que se detallan a continuación, no siendo opcionales su implementación, sino una obligación de actuación.</p> <ol style="list-style-type: none"> 1. Apoyo al estudiante y a su familia: Las autoridades la escuela deberán velar porque exista un diálogo permanente y fluido entre la o el profesor jefe, el o la estudiante y su familia, especialmente para coordinar y facilitar acciones de acompañamiento. 2. Orientación a la comunidad educativa: Se deberán promover espacios de reflexión, orientación, capacitación, acompañamiento y apoyo a los miembros de la comunidad educativa, con el objeto de garantizar la promoción y resguardo de los derechos del estudiante trans. 3. Uso del nombre social en todos los espacios educativos: Los estudiantes trans mantienen su nombre legal en tanto no se produzca el cambio en el registro civil. Sin embargo, como una forma de velar por el respecto a su identidad de género, la Dirección del establecimiento educacional, deberán instruir a todos los adultos responsables de impartir clases en el curso al que pertenece el niño o niña para que usen el nombre social correspondiente; lo que deberá ser solicitado por el padre, madre, apoderado o tutor legal del niño o niña 	Dirección de Equipo de Convivencia Escolar	Desde que es conocida la situación en adelante, de acuerdo a las necesidades del estudiante trans
------------------	--	--	---

mediante una carta dirigida a la Dirección de la escuela.

Uso del nombre legal en documentos oficiales: El nombre legal del estudiante trans, seguirá figurando en los documentos oficiales de la escuela. Sin perjuicio de lo anterior, los profesores **podrán agregar en el libro** de clases el nombre social del niño o niña, para facilitar la inclusión del estudiante y su uso cotidiano, sin que este hecho constituya infracción a las disposiciones vigentes que regulan esta materia.

4. **Presentación Personal:** El estudiante tendrá el derecho de utilizar el uniforme, ropa deportiva y/o accesorios que considere más adecuado a su identidad de género, independiente de la situación legal en que se encuentre. Para lo cual el reglamento interno de convivencia escolar se ajustará a este derecho, de acuerdo con la normativa vigente.

5. **Utilización de servicios higiénicos:** Se deberá dar las facilidades al estudiante trans para el uso de baños de acuerdo con las necesidades propias del proceso que esté viviendo, respetando su identidad de género. La escuela en conjunto con la familia deberá abordar las adecuaciones razonables procurando respetar el interés superior del niño o niña, su privacidad, e integridad física, psicológica y moral. Las adecuaciones podrán considerar baños inclusivos y

	<p>otras alternativas previamente acordadas.</p> <p>6. Cumplimiento de obligaciones: Directivos, docentes, educadores/as, asistentes profesionales, asistentes de la educación y otras personas que componen la unidad educativa están obligados a respetar todos los derechos que resguardan a niñas, niños y estudiantes trans. Las autoridades del establecimiento educacional abordarán la situación de niñas, niños y estudiantes trans, teniendo en consideración la complejidad propia de cada caso, por lo que en cada una de las decisiones que se adopten, se deberán tener presente todos los principios y cada uno de los derechos que les asisten.</p> <p>Cualquier situación no prevista en el presente documento, será resuelta por las autoridades de la escuela, en consulta a la Superintendencia de Educación, asesores jurídicos y/u otro organismo afín.</p>		
--	--	--	--

Anexo 6: Protocolo de prevención y actuación frente a conductas autodestructivas y de riesgo.

Este protocolo contempla procedimientos específicos para abordar las situaciones de depresión, riesgo suicida, ideación suicida e intento de suicidio que afecten a estudiantes del establecimiento, el que en todos los casos tendrá por objetivo identificar las señales de alerta, derivar los respectivos casos a las redes externas especialistas en la materia y acompañar tanto al estudiante como a su familia en el proceso de tratamiento respectivo.

El establecimiento educacional no cuenta con personal especialista ni recursos para abordar los posibles casos que requieran de atención en salud mental por lo que en ningún caso se hará responsable del tratamiento de los estudiantes, sino sólo de la prevención, detección y derivación respectiva.

I. MARCO CONCEPTUAL

Ideación suicida: Desde una perspectiva cognitivo-conductual, cualquier persona que se plantee el suicidio experimenta pensamientos o ideas suicidas. La ideación suicida se define como: “aparición de pensamientos cuyo contenido está relacionado con terminar con la propia existencia”; se incluyen además pensamientos que aluden a la falta de valor de la propia vida, deseo de muerte y los comportamientos que suponen una tentativa de autoeliminación o autolesión sin resultado de muerte. Los pensamientos o ideación suicida no siempre se verbalizan; es de gran importancia entonces que el establecimiento cuente con la capacidad de identificar los signos de inconformidad e insatisfacción con el modo de vivir y detectar la presencia de estas ideas en los estudiantes que las presenten. Es factible que el/la estudiante niegue la ideación suicida cuando sea entrevistado/a por temor, ansiedad, entre otras emociones; quien debe hacer las indagaciones pertinentes es el profesional más idóneo (psicólogo); quien, de tener la más mínima duda, debe proceder considerando que tales indicios existen y por tanto el estudiante puede encontrarse en riesgo.

Suicidio: Todo acto en el que un individuo se causa a sí mismo una lesión, un daño, con grado variable de la intención de morir.

1. Las etapas del suicidio son:

- a) Ideación: pensamientos e ideas acerca de la posibilidad de suicidarse.
- b) Amenaza: la mayoría de las personas realizan conductas de advertencias verbales acerca de sus intenciones.
- c) Gestualidad: expresar sus intenciones a través del lenguaje corporal y también advertir sus intenciones suicidas sin consumar.
- d) Intento: etapa en que la decisión está tomada, pero por diversos motivos no se consuma su muerte, pudiendo existir o no algún grado de lesión.

e) Hecho consumado: se consuma la muerte.

2. Factores asociados a la Conducta Suicida:

- a) Enfermedad Mental (asociado al 90% de los casos de suicidio).
- b) Antecedentes familiares de suicidio.
- c) Intentos suicidas previos.
- d) Abuso de alcohol y drogas.
- e) Disponibilidad de medios letales.
- f) Acontecimientos estresantes.

Factores protectores que evitan el riesgo suicida:

- 1. Sentir que la propia vida tiene un sentido y es importante para otros.
- 2. Confianza en uno mismo y en los logros alcanzados.
- 3. Estar abierto a buscar ayuda cuando se necesita.
- 4. Abrirse a nuevos conocimientos.
- 5. Habilidad para comunicarse.
- 6. Buenas relaciones familiares.
- 7. Integración social. Por ejemplo, participar en distintas actividades sociales, tener una ocupación o un pasatiempo.
- 8. Tener un sentido o meta para la vida.
- 9. Vivir acompañado.
- 10. Tener responsabilidades por otros.
- 11. Tener espiritualidad o sentido de trascendencia.
- 12. Satisfacción ante la vida, reconocer lo positivo de ella.
- 13. Capacidad para afrontar o resolver problemas.
- 14. Contar con apoyo social y ayuda de otros.
- 15. Tener un buen vínculo o relación, con un profesional de apoyo.

Los familiares y personas cercanas pueden ser de mucha protección para evitar un suicidio. Ellos pueden:

- 1. Detectar a tiempo cambios en el estado de ánimo y conductas de la persona.
- 2. Generar espacios donde se les pueda escuchar y sentirse acogidos.
- 3. Generar espacios donde se puedan distraer y pasarlo mejor.

4. Generar espacios donde se puedan evaluar distintas alternativas ante los problemas.
5. Apoyar concretamente en la solución de algunos problemas. Por ejemplo, problemas económicos, tareas cotidianas, entre otros.
6. Mostrarle lo importante y valioso que es para ellos.
7. Otorgar un sentido de pertenencia.
8. Acompañar a la persona a un profesional o centro asistencial.
9. Hacer un seguimiento y/o supervisión de las indicaciones médicas.

II. MEDIDAS PREVENTIVAS GENERALES.

Con el objetivo de informar y capacitar a la comunidad escolar para fomentar la salud mental y de prevenir conductas suicidas y otras auto lesivas, el establecimiento gestionará la capacitación de los miembros del equipo de convivencia escolar en la materia, así como también la difusión de información relativa al tema hacia la comunidad educativa.

Serán consideradas como medidas preventivas, sin que la siguiente lista tenga el carácter de taxativo:

- a) No centrar la conversación en convencer al otro para que no se suicide.
- b) Explorar, con la finalidad de que la persona exprese sus sentimientos. No evitar el tema, hablar del deseo de morir que expresa la persona.
- c) Aceptar; las personas que ansían suicidarse sobrellevan sentimientos contradictorios, en cuanto a pedir o no ayuda, ya que muchas veces sienten vergüenza de dichas emociones.
- d) Evitar la interpretación.
- e) Evitar tratar de racionalizar los problemas, lo más importante en una crisis es acercarse y contener.
- f) No emitir juicios morales respecto de lo que las personas manifiestan.
- g) Proponer actividades entretenidas a realizar; deportes, hobbies, etc., con el fin de paulatinamente aumentar el entusiasmo en la persona potencialmente suicida.
- h) La realización de charlas u otras instancias de entrega de información de parte del colegio, respecto a temáticas de salud mental a los estudiantes, donde puedan conocer y trabajar en autoestima, habilidades interpersonales, autorregulación, resolución de problemas, entre otros, con el objetivo de prevenir conductas suicidas, realizando sensibilización y educación en temáticas de suicidio y detección de riesgo (bullying o discriminación, por ejemplo).

- i) Desarrollar instancias de sensibilización y educación con la comunidad educativa respecto de temáticas de salud mental.

III. FACTORES DE RIESGO SEGÚN GRUPO ETARIO.

En general no existe una teoría que explique la existencia y prevalencia de este fenómeno; se sabe que sus causas son cognitivas conductuales, donde algunos individuos por diversas razones tienen ideas negativas y distorsionadas respecto de sí mismo, su entorno y falta de esperanza en el futuro; sin embargo, aunque el fenómeno no se ha podido explicar a cabalidad, se cuenta con algunos indicios a los que se debe poner atención.

En la infancia, se tiene la percepción que durante esta etapa de la vida se es feliz y, por lo tanto, la conducta suicida no podría presentarse, sin embargo, en la niñez sí ocurren actos suicidas. Los factores de riesgo en esta edad deben ser detectados en el medio familiar donde vive el o la menor, considerando, por ejemplo: si fue un hijo/a deseado/a, la edad de los progenitores, si el embarazo fue o no controlado, la personalidad de los progenitores entre otros datos de anamnesis.

Los principales factores de riesgo son:

- a) Clima emocional caótico en la familia.
- b) Presencia de enfermedad mental en los padres (alcoholismo o depresión principalmente).
- c) Conducta suicida en alguno de los progenitores.
- d) Maltrato o abuso sexual de parte de los padres.
- e) Trastorno de control de impulsos en el niño/a (altos niveles de disforia, agresividad, hostilidad).
- f) Baja tolerancia a la frustración (sin capacidad de aplazar sus deseos, muy demandantes de atención y afecto).
- g) Niños o niñas manipuladores, celosos de sus hermanos/as o del progenitor del mismo sexo, que asume papel de víctima o muy rencorosos.
- h) Niños/as excesivamente rígidos, meticulosos, ordenados y perfeccionistas.
- i) Niños/as muy tímidos, con baja autoestima y muy pasivos.
- j) La existencia de amigos o compañeros de escuela que lo han hecho o que lo han intentado.
- k) La Adolescencia: Durante esta etapa que se ha observado el mayor incremento de las conductas suicidas; razón por la cual se incentiva a los servicios de salud y a los centros educativos tomar medidas preventivas durante esta etapa; estilo de vida saludable como practicar deporte con regularidad, vivir una sexualidad responsable, no adquirir hábitos tóxicos como fumar o beber alcohol, tener intereses artísticos, sociales, etc. Durante esta etapa, la ideación suicida y el suicidio está relacionado con

características propias del ciclo vital, por ejemplo: dificultad para manejar impulsos, baja tolerancia a la frustración, tendencia a reaccionar polarizadamente, además de haber tenido durante la infancia los factores de riesgo antes descritos.

En la adolescencia el riesgo se divide en etapas:

- a) Infancia problemática.
- b) Recrudescimiento de problemas previos, al incorporarse los propios de la edad.
- c) Etapa previa al intento suicida, caracterizada por la ruptura inesperada de las relaciones interpersonales.

Los principales factores de riesgo son:

- a) Intentos de suicidio previos.
- b) Identificación con familiares o figuras públicas que cometen suicidio.
- c) Alteraciones del comportamiento sexual como precocidad, promiscuidad, embarazo no deseado u oculto, aborto, haber sido o estar siendo víctima de abuso sexual o violación.
- d) Variaciones en el comportamiento académico como deterioro del rendimiento habitual, fugas del colegio, deserción, desajuste vocacional, dificultades repentinas en las relaciones con profesores, violencia, bullying entre compañeros, inadaptación al régimen escolar, etc.
- e) Compañeros de curso con conductas suicidas.
- f) Dificultades socioeconómicas.
- g) Permisividad en el hogar ante conductas antisociales.
- h) Acceso a drogas y/o armas.
- i) Aparición de enfermedad mental, especialmente trastornos de humor y esquizofrenia.

IV. PROTOCOLO DE ACTUACIÓN

1. En caso de ideación:

Etapa	Acciones	Responsables	Plazos
Recepción de la	Es muy importante que quien reciba esta información	Cualquier	Inmediatamente

información	mantenga la calma, mostrar una actitud contenedora, no sobre alarmarse, mantener un lenguaje corporal y verbal de tranquilidad por parte del adulto.	miembro de la comunidad educativa.	
Derivación inmediata a apoyo psicossocial del colegio	Cualquier miembro de la comunidad educativa que tome conocimiento del caso, deberá informar al equipo de convivencia escolar.	Cualquier miembro de la comunidad educativa.	Inmediatamente
Indagar en si existe profesional interviniendo en la temática	Se debe agradecer la confianza al estudiante y saber si ha hablado con alguien más sobre el tema y si está siendo acompañada por algún especialista en salud mental.	Encargado de Convivencia Escolar	Inmediatamente
Explicar la ruptura de la confidencialidad	Dar a conocer al estudiante que debido a que está en riesgo su integridad es necesario pedir ayuda profesional y abrir la información con la dupla psicossocial del colegio, así como también con sus padres.	Encargado de Convivencia Escolar	Inmediatamente
Información a padres y derivación de casos de riesgo a la red de salud pública o centro de salud privado	Se informa a los padres la necesidad de apoyo del estudiante a través de evaluación psiquiátrica de forma urgente. En caso que el apoderado y/o padres sepan del problema: 1. Se les pide que se pongan en contacto con los profesionales tratantes.	Encargado de Convivencia Escolar.	1 día hábil desde iniciado el protocolo.

	<p>2. Se solicita recomendaciones e indicaciones para el colegio.</p> <p>Si los padres no tenían conocimiento se les pide que se pongan en contacto inmediato con un especialista tratante, pudiendo ser llevado el estudiante a la red de salud pública siendo estos el SAPU Rodrigo Rojas Denegri, o centro de salud privado asociado al estudiante, e informen de lo sucedido.</p>		
Denuncia ante tribunales de familia, cuando proceda	<p>Es necesario que, <u>solo ante el evento que los padres no realicen la coordinación con los profesionales médicos para tratar el problema</u>, se remitirán los antecedentes al Juzgado de Familia competente, iniciándose a su vez, la activación del protocolo por presunta vulneración de derechos del estudiante.</p>	Encargado de Convivencia Escolar.	Dentro de 5 días hábiles a contar de finalizado el punto anterior.
Monitoreo y adopción de medidas	<p>Monitoreo permanente por parte de profesionales del equipo de convivencia escolar, o a quien éste designe, según las necesidades de cada caso.</p> <p>Entre las medidas de resguardo que se aplicarán, se encuentran las Medidas psicosociales y medidas pedagógicas, como la confección de un plan de acompañamiento para el estudiante a nivel individual, grupal y/o familiar por parte del equipo de convivencia escolar, que incluya medidas tales como evaluación</p>	Encargado de Convivencia Escolar	Dentro de 5 días hábiles, contados desde la información otorgada a los padres.

	diferenciada, ampliación de plazos de entrega, recalendarización de evaluaciones, apoyo en aula de recurso, y otros según necesidad de cada estudiante, estableciendo plazos de seguimiento de acuerdo a la gravedad del caso y, si corresponde, en permanente contacto con institución externa (red de apoyo) que apoye al estudiante.		
--	---	--	--

2. En caso de **planificación, ideación con intentos previos o intento de suicidio fuera del establecimiento educacional:**

Etapa	Acciones	Responsables	Plazos
Recepción de la información	Es muy importante que quien reciba esta información mantenga la calma, mostrar una actitud contenedora, no sobre alarmarse, mantener un lenguaje corporal y verbal de tranquilidad por parte del adulto.	Cualquier miembro de la comunidad educativa.	Inmediatamente
Derivación inmediata a apoyo psicosocial del colegio	Cualquier miembro de la comunidad educativa que tome conocimiento del caso, deberá informar al equipo de convivencia escolar.	Cualquier miembro de la comunidad educativa.	Inmediatamente
Indagar en si existe profesional interviniendo en la temática	Se debe agradecer la confianza al estudiante y saber si ha hablado con alguien más sobre el tema y si está siendo acompañada por algún especialista en salud mental.	Encargado de Convivencia Escolar	Inmediatamente

Explicar la ruptura de confidencialidad	Dar a conocer al estudiante que debido a que está en riesgo su integridad es necesario pedir ayuda profesional y abrir la información con la dupla psicosocial del colegio, así como también con sus padres.	Encargado de Convivencia Escolar	Inmediatamente
Información a padres y derivación de casos de riesgo a la red de salud pública o centro de salud privado	<p>Se informa a los padres la necesidad de apoyo del estudiante a través de evaluación psiquiátrica de forma urgente.</p> <p>En caso que el apoderado y/o padres sepan del problema:</p> <p>A. Se les pide que se pongan en contacto con los profesionales tratantes.</p> <p>B. Se solicita recomendaciones e indicaciones para el colegio.</p> <p>Si los padres no tenían conocimiento se les pide que se pongan en contacto inmediato con un especialista tratante, siendo llevado el estudiante a la red de salud pública siendo estos el SAPU Rodrigo Rojas Denegri, o centro de salud privado asociado al estudiante, e informen de lo sucedido.</p>	Encargado de Convivencia Escolar.	Inmediatamente
Derivación médica, con informe.	El estudiante deberá ser evaluado por un especialista en salud mental, el que entregará diagnóstico y sugerencias al	Encargado de Convivencia Escolar.	Dentro de 5 días hábiles, extensibles según lo que el profesional tratante

	<p>establecimiento educacional.</p> <p>Antes del reingreso a clases del estudiante, el equipo de convivencia escolar se reunirá con el apoderado del estudiante para establecer medidas al retorno a clases, tomando en consideración lo sugerido por el especialista, de contar con un informe médico.</p>	Red externa o médico tratante	determine
Denuncia ante tribunales de familia, cuando proceda	<p>Es necesario que, <u>ante el evento que los padres no realicen la coordinación con los profesionales médicos para tratar el problema</u>, se remitirán los antecedentes al Juzgado de Familia competente, iniciándose a su vez, la activación del protocolo por presunta vulneración de derechos del estudiante.</p>	Encargado de Convivencia Escolar.	Dentro de 5 días hábiles a contar de finalizado el punto anterior.
Monitoreo y adopción de medidas	<p>Monitoreo permanente por parte de profesionales del equipo de convivencia escolar, o a quien éste designe, según las necesidades de cada caso.</p> <p>Entre las medidas de resguardo que se aplicarán, se encuentran las Medidas psicosociales y medidas pedagógicas, como la confección de un plan de acompañamiento para el estudiante a nivel individual, grupal y/o familiar por parte del equipo de convivencia escolar, que incluya medidas tales como evaluación diferenciada, ampliación de plazos de entrega,</p>	Encargado de Convivencia Escolar	Dentro de 5 días hábiles, desde reintegrado estudiante al establecimiento.

	<p>recalendarización de evaluaciones, apoyo en aula de recurso, y otros según necesidad de cada estudiante, estableciendo plazos de seguimiento de acuerdo a la gravedad del caso y, si corresponde, en permanente contacto con institución externa (red de apoyo) que apoye al estudiante.</p> <p>Asimismo, podrán adoptarse medidas que involucren a la comunidad educativa, como trabajo de sensibilización a través del consejo escolar, centro de padres, centro de alumnos, entre otros que pueda determinar el encargado de convivencia escolar.</p>		
--	---	--	--

3. En caso de **Intento de Suicidio dentro del Establecimiento**

Etapa	Acciones	Responsables	Plazos
Derivación a al centro asistencial más cercano	<p>Se deberá derivar al estudiante al centro de salud asistencial más cercano, correspondiendo en este caso al SAPU Rodrigo Rojas Denigri.</p> <p>Se deberá, mientras lo anterior ocurre, contactar al apoderado y/o padres para que acudan a dicho centro asistencial, informándoles sobre el motivo del traslado.</p>	Encargado de Convivencia Escolar.	Inmediatamente
Información a padres, y	Se deberá citar a los padres a una reunión urgente en el	Encargado de Convivencia	1 día hábil después de ocurrido el

<p>derivación de casos de riesgo a la red de salud pública o centro de salud privado</p>	<p>Establecimiento, informándoles la necesidad de apoyo del estudiante a través de evaluación psiquiátrica de forma urgente.</p> <p>En caso que el apoderado y/o padres sepan del problema:</p> <p>A. Se les pide que se pongan en contacto con los profesionales tratantes.</p> <p>B. Se solicita recomendaciones e indicaciones para el colegio.</p> <p>Si los padres no tenían conocimiento, se les pide que se pongan en contacto inmediato con un especialista tratante, derivando al SAPU Rodrigo Rojas Denigri, o centro de salud privado asociado al estudiante, e informen de lo sucedido.</p>	<p>Escolar.</p>	<p>intento de suicidio.</p>
<p>Derivación médica, con informe.</p>	<p>El estudiante deberá ser evaluado por un especialista en salud mental, el que entregará diagnóstico y sugerencias al establecimiento educacional.</p> <p>Antes del reingreso a clases del estudiante, el equipo de convivencia escolar se reunirá con el apoderado del estudiante para establecer medidas al retorno a clases, tomando en consideración lo sugerido por el especialista, de contar con un informe</p>	<p>Encargado de Convivencia Escolar.</p> <p>Red externa o médico tratante</p>	<p>Dentro de 5 días hábiles, extensibles según lo que el profesional tratante determine</p>

	médico.		
Denuncia ante tribunales de familia, cuando proceda	Es necesario que se remitan los antecedentes al Juzgado de Familia competente. Se debe indicar al apoderado y/o padre que es obligación de todo Establecimiento Educacional informar a un Juzgado de Familia de <i>cualquier</i> hecho que pueda constituir vulneración de derechos.	Encargado de Convivencia Escolar.	Dentro de 5 días hábiles a contar de finalizado el punto anterior.
Monitoreo y adopción de medidas	<p>Monitoreo permanente por parte de profesionales del equipo de convivencia escolar, o a quien éste designe, según las necesidades de cada caso.</p> <p>Entre las medidas de resguardo que se aplicarán, se encuentran las Medidas psicosociales y medidas pedagógicas, como la confección de un plan de acompañamiento para el estudiante a nivel individual, grupal y/o familiar por parte del equipo de convivencia escolar, que incluya medidas tales como evaluación diferenciada, ampliación de plazos de entrega, recalendarización de evaluaciones, apoyo en aula de recurso, y otros según necesidad de cada estudiante, estableciendo plazos de seguimiento de acuerdo a la gravedad del caso y, si corresponde, en permanente contacto con institución externa (red de apoyo) que apoye al estudiante.</p>	Encargado de Convivencia Escolar	Dentro de 5 días hábiles, desde reintegrado estudiante al establecimiento.

	Asimismo, podrán adoptarse medidas que involucren a la comunidad educativa, como trabajo de sensibilización, buscando reducir riesgo de réplica del intento de suicidio por parte de otros miembros de la comunidad educativa, a través del consejo escolar, centro de padres, centro de alumnos, entre otros que pueda determinar el encargado de convivencia escolar.		
--	---	--	--

4. Casos de suicidio.

Etapa	Acciones	Responsables	Plazos
Activación del protocolo	El Director (o quien éste designe) del establecimiento educacional debe coordinar la activación del protocolo de forma inmediata y convocar una primera reunión con los actores relevantes, asegurándose incluir al mismo director, los profesores de él o la estudiante, el encargado de convivencia y su equipo, y el personal administrativo.	Dirección Encargado de Convivencia Escolar	Dentro de 24 horas
Recabar información	El director del establecimiento educacional o quien este designe debe primero verificar los hechos y estar seguros de la causa de la muerte, a través de la información oficial de los padres (si esto ocurre fuera del establecimiento educacional). La información no debe ser	Dirección Equipo de Convivencia escolar	Dentro de 24 horas

	revelada a la comunidad educativa estudiantil hasta contar con información oficial y si la familia está de acuerdo con su difusión.		
Monitoreo y de adopción de medidas	<p>Monitoreo permanente por parte de profesionales del equipo de convivencia escolar, o a quien éste designe, según las necesidades de cada caso, tanto al grupo curso como a la familia del estudiante que se suicidó.</p> <p>Medidas que se podrán aplicar:</p> <p>A. Medidas pedagógicas: Se realizará un acompañamiento pedagógico por parte de la Orientadora en apoyo a desempeño escolar, que podrá contener: evaluación diferenciada, ampliación de plazos de entrega, recalendarización de evaluaciones, apoyo en aula de recurso y otros según necesidad de cada estudiante, con seguimiento mensual durante el semestre.</p> <p>B. Medidas psicosociales: confección de un plan de acompañamiento para los estudiante a nivel individual, grupal y/o familiar por parte de Convivencia Escolar, con seguimiento mensual durante el semestre y, si corresponde, en permanente contacto con institución externa</p>	Encargado de Convivencia Escolar	Dentro de 5 días hábiles, desde reintegrado estudiante al establecimiento.

	<p>(red de apoyo) que apoye al estudiante.</p> <p>Asimismo, podrán adoptarse medidas que involucren a la comunidad educativa, como trabajo de sensibilización, buscando reducir riesgo de réplica del intento de suicidio por parte de otros miembros de la comunidad educativa, o actividades que faciliten la expresión saludable del dolor emocional causado por la pérdida, a través del consejo escolar, centro de padres, centro de alumnos, entre otros que pueda determinar el encargado de convivencia escolar.</p>		
--	--	--	--

Anexo 7: Protocolo de retención en el sistema escolar de estudiantes embarazadas, madres y padres

El propósito de este protocolo es entregar orientaciones claras para directivos, madres, padres, apoderados, docentes y asistentes de la educación del Colegio, para actuar de modo coherente en su rol formativo y fortalecer la permanencia de las alumnas embarazadas y/o madres y padres adolescentes en el sistema escolar.

Todas las indicaciones contenidas en este documento se fundamentan en el deber que tienen los establecimientos educacionales de asegurar el derecho a la educación, brindando las facilidades que correspondan para la permanencia de los estudiantes en el sistema escolar, evitando así la deserción de las alumnas embarazadas y/o madres y los padres adolescentes.

Se fundamenta en el respeto, valoración de la vida y en los derechos de todas las personas, lo que no significa fomentar el embarazo adolescente.

En Chile, se encuentra garantizado el derecho de las alumnas embarazadas y madres a permanecer en sus respectivos establecimientos educacionales, sean estos públicos, privados, subvencionados o pagados. Es por ello que la Ley General de Educación, en su Artículo 11, inciso primero señala: "El embarazo y la maternidad en ningún caso constituirán impedimento para ingresar y permanecer en los establecimientos de educación de cualquier nivel, debiendo estos últimos otorgar facilidades académicas y administrativas que permitan el cumplimiento de ambos objetivos".

Derechos y deberes de la estudiante en condición de embarazo o maternidad

Las estudiantes en condición de embarazo o maternidad tendrán los siguientes derechos, siendo estos complementarios y nunca excluyentes con los derechos consagrados en Reglamento de Convivencia Escolar o en otros cuerpos normativos aplicables.

1. A ser tratada con respeto por todas las miembros de la comunidad educativa. Será considerado como una falta a la convivencia escolar el transgredir este derecho, generando la responsabilidad que se determine mediante el procedimiento señalado en este instrumento.
2. Asegurar la cobertura médica a través del Seguro Escolar si llegara a requerirlo. Les será aplicable, sin distinción, lo dispuesto en el Decreto Supremo N° 313, de 1972, del Ministerio del Trabajo y Previsión Social, que reglamenta el Seguro Escolar.

3. Participar en organizaciones estudiantiles y en todo tipo de eventos, como en la graduación o en actividades extraprogramáticas, que se realicen al interior o exterior del establecimiento.
4. Ser promovida de curso con un porcentaje de asistencia menor a lo establecido, siempre y cuando dichas inasistencias hayan sido debidamente justificadas por los médicos tratantes, y los registros del carnet de control de salud, esto sumado a un rendimiento académico que permita la promoción de curso (de acuerdo al reglamento de evaluación vigente).
5. Adaptar el uniforme escolar a la condición de embarazo.
6. Facilitar los periodos de amamantamientos dentro o fuera del colegio. Por lo que podrá salir del colegio por una máximo de 1 hora por jornada de clases, sin considerar el tiempo de traslado. Pudiéndose realizar los ajustes necesarios sin exceder el tiempo permitido.
7. Tendrá derecho a ir al baño las veces que así lo requiera.
8. A que se establezca un sistema al que puedan acceder alternativamente los estudiantes que se vean impedidos de asistir regularmente a clases.
9. A que se incorporen medidas a nivel curricular, cuyo objetivo y contenido se relacionan el embarazo y cuidado del niño, que aseguren que los estudiantes con necesidades educativas especiales comprendan su condición de embarazo, maternidad.
10. Realizar sensibilización en la comunidad educativa, especialmente a los estudiantes sobre los cuidados del proceso de embarazo .
11. Tendrá derecho a utilizar durante los recreos las dependencias de la biblioteca o demás espacios que contribuyan a evitar accidentes o situaciones de estrés, asegurando de esta manera su seguridad e integridad física.
12. La estudiante tiene derecho a permisos y adecuación de horarios de entrada y salida dependiendo de las etapas del embarazo.

Asimismo, las estudiantes en condición de embarazo o maternidad tendrán los siguientes deberes:

1. La Alumna (y/o el apoderado) debe informar su condición a su Profesor(a) Jefe o Inspector(a) General presentando un certificado médico que acredite su condición.
2. La Alumna debe comprometerse a cumplir con sus deberes y compromisos escolares.
3. La alumna debe presentar los certificados médicos de controles mensuales de su embarazo o de los controles médicos del bebé.

4. La alumna debe justificar las inasistencias por problemas de salud, tanto del bebé como de la madre, con los respectivos certificados médicos.
5. Se debe informar al establecimiento sobre la fecha del parto para programar las actividades académicas.
6. Respetar los tiempos estipulados para el amamantamiento.
7. Respetar los acuerdos tomados en pro de su proceso educativo.

Derechos y deberes del estudiante en condición de progenitor

Los estudiantes en condición de progenitor tendrán los siguientes derechos, siendo estos complementarios y nunca excluyentes con los derechos consagrados en Reglamento de Convivencia Escolar o en otros cuerpos normativos aplicables.

1. El alumno tiene derecho a permisos y adecuación de horarios de entrada y salida dependiendo de las etapas del embarazo y su rol como progenitor. (Dichos permisos, entradas y salidas deben ser solicitados por el alumno a través de la documentación médica respectiva).
2. A justificar inasistencia a través de certificado médico por enfermedad de su hijo, al tratarse de labores o cuidados acordes a su rol de padre.
3. Ser promovido de curso con un porcentaje de asistencia menor a lo establecido, siempre y cuando dichas inasistencias hayan sido debidamente justificadas por los médicos tratantes, y los registros del carnet de control de salud, esto sumado a un rendimiento académico que permita la promoción de curso (de acuerdo al reglamento de evaluación vigente).
4. A que se establezca un sistema al que puedan acceder alternativamente los estudiantes que se vean impedidos de asistir regularmente a clases.
5. A que se incorporen medidas a nivel curricular, cuyo objetivo y contenido se relacionan con el cuidado del niño, que aseguren que los estudiantes con necesidades educativas especiales comprendan su condición de paternidad.
6. Realizar sensibilización en la comunidad educativa, especialmente a los estudiantes sobre los cuidados del proceso de embarazo

Asimismo, los estudiantes en condición de progenitor tendrán como principal deber el informar a las autoridades del Colegio de su condición de progenitor, entregando los antecedentes correspondientes al Profesor Jefe o inspectora general. Para justificar la inasistencia y permisos deberá presentar el carné de salud o certificado médico correspondiente.

Los estudiantes en condición de progenitor adolescente tendrán los siguientes deberes:

1. El Alumno (y/o el apoderado) debe informar su condición a su Profesor(a) Jefe o Inspectora General presentando un certificado médico que acredite su condición.
2. El Alumno debe comprometerse a cumplir con sus deberes y compromisos escolares.
3. El Alumno debe presentar los certificados médicos de controles mensuales de su embarazo o de los controles médicos del bebé.
4. El Alumno debe justificar las inasistencias por problemas de salud, tanto del bebé como de la madre, con los respectivos certificados médicos.
5. Se debe informar al establecimiento sobre la fecha del parto para programar las actividades académicas.
6. Respetar los acuerdos tomados en pro de su proceso educativo.
7. Evitar ocupar su condición para justificar irresponsabilidades en su proceso escolar.

Derechos y deberes de los Apoderados de estudiantes en condición de embarazo, maternidad o paternidad adolescente

Los apoderados de estudiantes en condición de embarazo, maternidad o paternidad adolescente tendrán los siguientes derechos, siendo estos complementarios y nunca excluyentes con los derechos consagrados en Reglamento de Convivencia Escolar o en otros cuerpos normativos aplicables.

1. A ser informado sobre los derechos y obligaciones del estudiante, de la familia y del establecimiento educacional.
2. A firmar un compromiso de acompañamiento al adolescente, que señale su consentimiento para la alumna o alumno asista a los controles, exámenes médicos u otras instancias que demanden atención de salud, cuidado del embarazo y del hijo/a nacido y que implique la ausencia parcial o total del estudiante durante la jornada de clases

Asimismo, los apoderados de estudiantes en condición de embarazo, maternidad o paternidad adolescente tendrán los siguientes deberes:

1. El apoderado debe informar al establecimiento educacional sobre la condición de embarazo o progenitor del estudiante.
2. Cada vez que el/la estudiante se ausente, el apoderado deberá concurrir al establecimiento a entregar el certificado médico correspondiente.

3. Además, deberá velar para la efectiva entrega de materiales de estudio y calendario de evaluaciones.
4. El apoderado deberá notificar al colegio de situaciones como cambio de domicilio o si el hijo/a en condición de embarazo, maternidad o paternidad quedará bajo la tutela o responsabilidad de otra persona.
5. El apoderado deberá mantener su vínculo con el colegio cumpliendo con su rol de apoderado.

Regulaciones sobre promoción y evaluación, y otras medidas administrativas

Con el fin de resguardar el derecho de los estudiantes a ser evaluados y promovidos de acuerdo a un sistema objetivo y transparente, se procederá de acuerdo al reglamento de evaluación y promoción del colegio, el que tiene un apartado especial para asegurar el proceso educativo, promoción y evaluación para los estudiantes en condición de embarazo o paternidad adolescente.

Con el fin de resguardar el derecho de los estudiantes a ser evaluados y promovidos de acuerdo a un sistema objetivo y transparente, el Reglamento Interno de Evaluación y Promoción del establecimiento considera las siguientes acciones especiales para aquellos estudiantes en situación de maternidad o paternidad adolescente:

1. En el caso de existir embarazo adolescente se procederá según la normativa vigente y siempre en consulta con los padres o tutores y en común acuerdo se buscarán las garantías de salud, cuidado y continuidad de estudios, otorgando todas las facilidades para el caso.
2. Las alumnas madres y embarazadas no podrán estar en contacto con materiales nocivos, ni verse expuestas a situaciones de riesgo durante su embarazo o período de lactancia. Para esto, los docentes directivos deberán entregar las facilidades académicas pertinentes a fin de dar cumplimiento al currículum, planificando actividades que respondan al perfil de egreso, de conformidad a lo dispuesto en el Decreto Supremo N° 220, de 1998, del Ministerio de Educación. Lo anterior, a fin de evitar poner en riesgo la salud de la alumna embarazada o madre o del que está por nacer.
3. Se darán todas las facilidades académicas para ingresar y permanecer en el colegio.
4. No se discriminará a las estudiantes, mediante cambio de establecimiento o expulsión, cancelación de matrícula, negación de matrícula, suspensión u otro similar.
5. Se mantendrá a la estudiante en la misma jornada, salvo que ella exprese lo contrario, lo que debe ser avalado por un profesional competente.

6. Se respetará el derecho a asistir a clases durante todo el embarazo y a retomar sus estudios después del parto. La decisión de dejar de asistir los últimos meses del embarazo o postergar la vuelta a clases después del parto depende exclusivamente de las indicaciones médicas orientadas a velar por la salud de la joven y el bebé.
7. Se le otorgará las facilidades necesarias para que asistan a sus controles médicos prenatales y postnatales, así como a los que requiera su hijo/a.
8. La asistencia, permisos y horarios de ingreso y salida en los registros que correspondan, deberán señalar la etapa de embarazo, maternidad o paternidad en que se encuentre el o la estudiante.
9. Se les permitirá adecuar el uniforme a sus condiciones de embarazo o lactancia.
10. Se les permitirá asistir a la clase de Educación Física en forma regular, pudiendo ser evaluadas de forma diferencial o ser eximidas en los casos que por razones de salud así proceda (incluyendo el término del puerperio).
11. Se les evaluará según los procedimientos de evaluación establecidos por el colegio, sin perjuicio que los docentes directivos les otorguen facilidades académicas, como la evaluación diferenciada, y un calendario flexible que resguarde su derecho a la educación.
12. Contar con un calendario flexible y una propuesta curricular adaptada, que priorice aquellos objetivos de aprendizaje que permitan a estas y estos estudiantes continuar con sus estudios y brindarles el apoyo pedagógico necesario mediante un sistema de tutorías. Para estos efectos, se debe nombrar a un docente responsable de supervisar la realización del programa, en el que también podrán colaborar los compañeros de clases..
13. Se les otorgarán todas las facilidades para compatibilizar su condición de estudiantes y de madres durante el período de lactancia. Si el papá del bebé es estudiante del establecimiento escolar, también a él se le dará las facilidades necesarias para cumplir con su rol paterno.
14. Fijar criterios para la promoción de los y las estudiantes en situación de embarazo, maternidad o paternidad, que aseguren el cumplimiento efectivo de los aprendizajes y contenidos mínimos establecidos en los programas de estudio, o en su caso, en los módulos de formación diferenciada técnico-profesional. Lo anterior, en pos de asegurar a estos estudiantes, una educación adecuada, oportuna e inclusiva.

Es importante señalar que los establecimientos NO pueden definir un período PRENATAL y POSTNATAL para las estudiantes. La decisión de dejar de asistir a clases durante los últimos meses del embarazo y postergar su vuelta a clases depende exclusivamente de las indicaciones médicas orientadas a velar por la salud de la joven y el hijo o hija por nacer.

PLAN DE ACCIÓN PARA LA RETENCIÓN DE ESTUDIANTES EMBARAZADAS, MADRES Y PADRES ADOLESCENTES.

A continuación, se describen las fases del plan de acción a seguir, plazos, responsables y acciones a realizar:

FASE 1: DETECCIÓN	
Objetivo: Informar al equipo Directivo de la situación de embarazo, maternidad o padre adolescente de la/el estudiante.	
Plazo	Sin plazo.
Responsable	Encargado de Convivencia Escolar
Acciones	<p>En caso de que el(a) estudiante o apoderado comunique dicha información al Profesor (a) jefe u otro profesional del Establecimiento, éste tiene la responsabilidad de comunicarle a los directivos del establecimiento y al Encargado de Convivencia Escolar.</p> <p>Acoger al estudiante, señalándole que el establecimiento apoyará su proceso educativo.</p> <p>Brindar apoyo psicosocial y escolar para informar a los padres la situación en caso de ser necesario.</p> <p>Nota: Se asume la condición de embarazo y/o maternidad, paternidad adolescente desde el momento en que el apoderado y/o estudiante presenta certificado médico o certificado de nacimiento correspondiente.</p>

FASE 2: TOMA DE CONOCIMIENTO DE EMBARAZO, MATERNIDAD Y/O PATERNIDAD ADOLESCENTE

Objetivo: Certificar diagnóstico y/o condición de embarazo y/o maternidad o paternidad adolescente.

Plazo	Desde la presentación del certificado médico y documentación correspondiente.
Responsable	Encargado de Convivencia Escolar
Acciones	<p>Se procederá a entrevistar a los padres o apoderados para explicarles los pasos a seguir y las facilidades con las que contará el estudiante durante el periodo que asista a clases (permisos para controles médicos, trámites, etc.) y se derivará a UTP.</p> <p>Se informará de Protocolo del colegio, en donde se señalan los derechos y deberes de los estudiantes y se establece la responsabilidad del apoderado para el acompañamiento a los controles, exámenes médicos y otras instancias que demanden atención de salud, cuidado del embarazo y del hijo o hija nacido, que impliquen la ausencia parcial o total del o la estudiante durante la jornada de clases.</p> <p>Se debe registrar en el libro de clases la toma de conocimiento del Protocolo de Embarazo.</p> <p>El establecimiento educacional debe ingresar en el sistema de registro de estudiantes embarazadas, madres y padres de JUNAEB a sus estudiantes en estas condiciones.</p> <p>Dicho registro permite hacer un seguimiento de la trayectoria escolar de las y los estudiantes y focalizar esfuerzos para disminuir las tasas de deserción escolar.</p> <p>El certificado médico informará el estado de la estudiante y el tiempo de gestación.</p>

FASE 3: ADOPCIÓN DE LAS MEDIDAS DE APOYO

Objetivo: Dar curso a las acciones de apoyo para la retención y acompañamiento de las estudiantes embarazadas, madres y padres adolescentes.

Plazo	Posterior a la presentación del certificado médico o documentación correspondiente, en un plazo máximo de 5 días hábiles de recepcionada la información.
Responsable	Encargada de convivencia escolar, profesor/a jefe y la jefa de UTP

Acciones	Informar a los estudiantes de sus derechos, responsabilidades y las acciones de apoyo que le proporcionará el establecimiento durante el periodo que asista a clases.
-----------------	---

Dentro de las acciones de apoyo se considerarán las siguientes medidas:

- La estudiante deberá cumplir con las calificaciones mínimas establecidas en el reglamento de evaluación y promoción del colegio por asignatura o módulo para aprobar su semestre académico.
- Jefe de UTP en conjunto con los profesores de asignatura o módulo realizarán una calendarización con fechas de entrega de actividades y evaluaciones por parte de la estudiante.
- Jefe de UTP en conjunto con la Coordinación de Convivencia Escolar, evaluarán flexibilizar el horario, de acuerdo con las necesidades de la madre adolescente, ya sea al ingreso o salida de clases.
- Jefe de UTP en conjunto con la Dirección evaluarán un permiso especial para los padres adolescentes que presenten certificado de nacimiento para acompañar a su hijo luego del nacimiento.
- El equipo de gestión pedagógica se encargará de realizar monitoreo de la situación pedagógica de la/el estudiante, supervisando la recepción y entrega del material enviado por los profesores para que la/el estudiante rinda sus evaluaciones.
- Inspectora general realizará monitoreo de la asistencia de la/el estudiante.

Las medidas señaladas se aplicarán según la situación **particular de cada estudiante**

Entre las situaciones que se pueden considerar están:

- Enfermedad del niño o recién nacido, por lo que requerirá del acompañamiento de su madre y debe ser demostrado con certificado médico.
- Complicaciones de salud en la recuperación de la madre post parto, lo cual debe ser demostrado por medio de certificado médico.
- No contar con alguien que se haga responsable del cuidado del niño, por lo que la madre debe quedarse en el hogar, circunstancia que debe ser comprobada por medio de entrevista con apoderados o visita domiciliaria.
- Cualquier otra situación excepcional será revisada junto al equipo de convivencia escolar y directivos para responder a las necesidades que surjan.

FASE 4: INFORME FINAL Y CIERRE DE PROTOCOLO**Objetivo:** Registrar actividades realizadas.

Plazo	Al cumplirse el periodo pre y post natal establecido por certificado médico. En el caso de madre adolescente contará con flexibilidad horaria hasta que el hijo cumpla un año de edad.
Responsable	Encargado de Convivencia Escolar y profesor jefe/tutor.
Acciones	Registro en el libro de clases de las intervenciones realizadas por las distintas unidades. Registro de Calendarios especiales enviados. Registro de conocimiento del apoderado del cierre del protocolo. En el caso de traslado de establecimiento educacional, estos deben informar la situación al establecimiento que recibe al/la estudiante con las acciones realizadas. Nota: Se estudiará situaciones particulares en el caso de requerir continuar con flexibilidad horaria

Funciones del Profesor Jefe:

- Ser un intermediario nexo entre un alumno(a) y profesores de asignatura para organizar la entrega de materiales de estudio y evaluaciones; supervisar las inasistencias; supervisar e informar al Jefe de UTP, el cumplimiento de los docentes en todos los sectores.
- Si el/la estudiante se ausentara por más de cinco días, el/la apoderado(a) deberá hacer retiro de materiales de estudio.
- Cada vez que la alumna se ausente por situaciones derivadas del embarazo, parto, post parto, control de niño sano y/o enfermedades del hijo menor de un año, presentando certificado médico o carné de salud, podrá acceder a una reprogramación de evaluaciones.

Jefe Unidad Técnico Pedagógica

- Apoyo pedagógico especial: Elaboración del plan especial y de calendarización de evaluaciones y supervisar entrega de materiales de estudio, supervisar entrega de calendario de evaluación alternativo cuando sea necesario y supervisar entrega de guías de aprendizaje.

- Este apoyo se dará mientras que el/la alumna se ausente por situaciones derivadas del embarazo, parto, post parto, control de niño sano y enfermedades del hijo menor de un año, acreditado por certificado médico.

REDES DE APOYO PARA ESTUDIANTES EMBARAZADAS, MADRES Y PADRES ADOLESCENTES

- **CHILE CRECE CONTIGO:** Es un sistema integral de apoyo a niños y niñas de primera infancia, desde la gestación hasta que entran a primer nivel de transición (4 años). Para acceder a este sistema hay que dirigirse al CESFAM [.www.crececontigo.cl](http://www.crececontigo.cl)
- **SUBSIDIO FAMILIAR (SUF):** dentro del cual se encuentra el subsidio maternal, es un beneficio social dirigido a las personas más vulnerables. Para acceder a este subsidio es fundamental contar con Registro Social de Hogares vigente y pertenecer al 60% de la población más vulnerable. Para acceder a este subsidio hay que acercarse al municipio.
- **BECA DE APOYO A LA RETENCIÓN ESCOLAR (BARE):** Consiste en la entrega de un aporte económico de libre disposición a estudiantes de Enseñanza media que presentan alto riesgo de abandonar el sistema escolar, de los Colegios focalizados por el Programa de Apoyo de trayectorias educacional a nivel nacional. Este beneficio acompaña al estudiante hasta su egreso.
- **JUNAEB :** Para ingresar al estudiante al registro que permite hacer un seguimiento de su trayectoria escolar y focalizar esfuerzos para disminuir las tasas de deserción escolar.
- **FUNDACIÓN INTEGRAL:** Para acceder al apoyo de los cuidados del lactante en sus primeros años de vida.

Anexo 8: Protocolo de acción ante síntomas de alguna enfermedad y accidentes escolares

I) CONCEPTOS

“Un accidente escolar es toda lesión que un/a estudiante sufra a causa o con ocasión de sus estudios, o de la realización de su práctica profesional o educacional, y que le produzca incapacidad o muerte, también se consideran los accidentes de trayecto directo de ida o regreso de su casa y hasta el establecimiento” (MINEDUC) o “a causa” de los estudios, cuando se relaciona directamente con éstos, por ejemplo, cuando un estudiante se lesiona con una tijera recortando en la clase de tecnología, o cuando sufre una caída al entrar a la sala de clases, o un esguince en la clase de educación física, o “con ocasión” de sus estudios, cuando existe una causa indirecta, por ejemplo, cuando un estudiante sufre una lesión en el patio del colegio durante el recreo.

Se tipifican los accidentes según su magnitud en: accidente Leve, Moderado o Grave:

- a) **Accidente leve:** erosiones, corte superficial de la piel, caídas al correr o golpes al chocar con algún objeto o persona, contusiones de efectos transitorios. Requiere sólo atención del personal encargado para ello, quien proporciona los primeros auxilios o curaciones pertinentes, y luego el alumno prosigue con sus actividades normales, o se acordará con la familia su retiro anticipado. De igual manera se da aviso a sus padres.
- b) **Accidente moderado:** esguinces, caídas o golpes con dolor persistente, heridas sangrantes. Requiere tratamiento médico por lo que se comunicará vía telefónica con apoderado para que retire al alumno del colegio y sea llevado por él a que reciba dicha atención especializada.
- c) **Accidente grave:** fracturas, heridas o cortes profundos con objetos corto punzantes, caídas con golpes en la cabeza, pérdida de conocimiento y golpes fuertes en la cabeza. Requiere tratamiento médico inmediato por lo que se comunicará vía telefónica con apoderado informando que alumno será trasladado a servicio de urgencia (se llamará a la ambulancia o se trasladará de forma particular) y que apoderado debe presentarse a la brevedad en dicho lugar.

II) PROCEDIMIENTO.

- 1) **Procedimiento de Primeros Auxilios en accidentes o enfermedades leves**

El docente y/o funcionario más cercano al alumno accidentado deberá tomar inicialmente el control de la situación, responsabilidad que no terminará hasta que lo entregue a la persona encargada de primeros auxilios o quien la reemplace.

El estudiante accidentado debe ser trasladado a inspectoría, enfermería o lugar destinado para ello en la escuela (si fuera pertinente se usará camilla o silla de ruedas).

El estudiante accidentado debe ser evaluado por inspector de patio encargado de primeros auxilios o quien lo reemplace para determinar la gravedad del accidente informando la situación al Inspector general y/o Dirección del establecimiento. Si el encargado tuviese que revisar y/o examinar a un estudiante, deberá hacerlo en presencia de un asistente o profesor encargado del curso, según corresponda.

El alumno que presenta una afección o lesión leve recibirá la atención de primeros auxilios según corresponda al tipo de lesión (curación, inmovilización etc.) o reposo y cuidado si no fuere lesión (cefalea, dolor abdominal, fiebre, etc).

Solo si los síntomas no persisten el alumno podrá reincorporarse a clases informando lo acontecido vía **plataforma de comunicación o llamado telefónico al apoderado** por quien atendió al estudiante, durante la misma jornada académica.

Si por el contrario, los síntomas persisten o la lesión lo amerita, la persona encargada de primeros auxilios del colegio o persona a quien el director designe, llamará telefónicamente al apoderado para que concurra a la escuela y haga retiro anticipado del alumno, o lo traslade a un centro asistencial, según corresponda. En este último caso se le hará entrega del formulario "Declaración Individual de Accidente Escolar" para hacer uso del seguro escolar. Ejemplos: esguinces, heridas que necesitan suturas, luxación de articulaciones menores entre otras.

2) **Procedimiento de Primeros Auxilios en accidentes o enfermedades moderado.**

El docente y/o funcionario más cercano al estudiante accidentado deberá tomar inicialmente el control de la situación, responsabilidad que no terminará hasta que lo entregue a la persona encargada de primeros auxilios o por quien la reemplace.

El encargado de primeros auxilios o quien la reemplace, debe acudir en ayuda del accidentado y calificar nivel del accidente o enfermedad y entregar las instrucciones para actuar lo más rápido posible. De ser posible, el estudiante accidentado será trasladado al espacio de primeros auxilios, enfermería o lugar

destinado para ello en la escuela (si fuera pertinente se usará camilla o silla de ruedas).

El estudiante accidentado debe ser evaluado por el encargado capacitado para determinar la gravedad del accidente informando la situación a la dirección del establecimiento y le aplicará los primeros auxilios.

Si el encargado tuviese que revisar y/o examinar a un estudiante, deberá hacerlo en presencia de un asistente o profesor encargado del curso, según corresponda.

El encargado de primeros auxilios o persona a quien el director designe, inmediatamente y de forma paralela a lo ya establecido, **llamará a los padres o apoderado** para comunicar los detalles del hecho y solicitar que concurran al establecimiento para trasladar al estudiante al centro asistencial, pudiendo ser el SAPU Rodrigo Rojas de Negri. Se le hará entrega del formulario "Declaración Individual de Accidente Escolar" para activar uso de seguro escolar otorgado por el Ministerio. Ejemplos: TEC no complicado, fracturas expuestas sin compromiso vascular, quemadura extensa entre otras.

No obstante, el encargado de primeros auxilios junto con la Dirección del establecimiento y/o Inspectoría General, pueden considerar traslado inmediato en otro medio, si las condiciones lo permiten. Si amerita traslado de inmediato, se debe llevar al estudiante accidentado al centro asistencial que corresponda y el apoderado se debe reunir con la persona encargada del traslado del estudiante, que será un asistente de patio, un auxiliar o un docente.

3) **Procedimiento de Primeros Auxilios en accidentes o enfermedades graves.**

El docente y/o funcionario más cercano al estudiante accidentado deberá tomar inicialmente el control de la situación, responsabilidad que no terminará hasta que lo entregue a la persona encargada de primeros auxilios.

El encargado de primeros auxilios debe acudir en ayuda del accidentado y calificar nivel del accidente o enfermedad y entregar las instrucciones para actuar lo más rápido posible.

Si el accidente es grave y las condiciones del estudiante lo permiten, será trasladado al espacio de primeros auxilios, enfermería o alguna zona protegida.

El encargado de primeros auxilios o la persona a quien la Dirección y/o Inspectoría General designe, inmediatamente y de forma paralela a lo ya establecido, deberá **llamar al apoderado** informando la situación. Al mismo tiempo, el encargado de primeros auxilios junto con la Dirección y/o Inspectoría General del establecimiento, son quienes evalúan si trasladan de inmediato al estudiante al centro asistencial más cercano o se espera la llegada de una ambulancia, siendo los centro más cercano el SAPU Rodrigo Rojas de Negri.

Si amerita traslado de inmediato, se debe llevar al estudiante accidentado al centro asistencial que corresponda y el apoderado se debe reunir con la persona encargada del traslado del estudiante, que será un asistente de patio, un auxiliar o un docente.

Todo este procedimiento es registrado por la secretaria del colegio o la persona a quien la Dirección o Inspectoría General haya designado, en la Declaración Individual de Accidente Escolar.

Para el uso y validez del beneficio del Seguro de Accidente Escolar, por la distancia, lo urgente, la inmediatez y la accesibilidad, el centro asistencial al que se le traslade será público.

Si el estudiante cuenta con seguro escolar privado será el apoderado quien decidirá si lleva al estudiante a una clínica o centro asistencial asociado. Si el apoderado opta por atenderse y hacer uso efectivo del seguro privado, pierde el beneficio del seguro público, no pudiendo regresar a este último.

III.- Normas generales para padres y apoderados

1. Mantener los antecedentes de salud del estudiante actualizados al igual que los datos de los teléfonos de contacto.
2. Notificar al profesor jefe cualquier variación relevante en la condición de salud del alumno durante el año escolar, por ejemplo: enfermedad, tratamiento farmacológico, trastornos psicoemocionales, etc.
3. Notificar cualquier enfermedad infecto-contagiosa al profesor jefe a través de libreta de comunicaciones, apenas se cuente con certificado médico que lo ratifique. Se solicita encarecidamente rigurosidad en esta solicitud.
4. Para casos en los cuales los estudiantes asistirán solo a una parte de la jornada escolar, es el apoderado quien debe justificar y realizar personalmente y realizar personalmente su retiro la escuela directamente a través del "Registro de retiro o salida de los estudiantes" definido en el Reglamento del colegio, de igual manera aplica para justificar la eximición de actividad física cuando el alumno viene desde casa en condiciones no aptas para realizar actividad física.

5. En caso que el alumno se encuentre cursando un cuadro clínico con sintomatología que dificulte su participación en clases o rendir evaluaciones (como fiebre, compromiso del estado general, diarrea, vómitos etc.) o pudiese encontrarse en fase de contagio a su entorno, se espera que el alumno permanezca en su casa hasta que se encuentre en condiciones de incorporarse a clases y presentar certificado médico que avale tanto su permanencia en el aula como que no presenta riesgo de contagio para el resto de los estudiantes y comunidad escolar. Esto en pro del bienestar de los mismos estudiantes.

IV.- Normas de atención del espacio de Primeros Auxilios

El colegio dispone de un espacio físico en Inspectoría, habilitado e implementado para el cuidado de los estudiantes que requieran de una atención por enfermedad repentina o lesiones a causa de un accidente escolar verificado al interior del colegio. Dicho lugar se conocerá como espacio de primeros auxilios o Enfermería.

El espacio de Primeros Auxilios o Enfermería será destinada exclusivamente a la atención de estudiantes que presenten una enfermedad sobreviniente o lesiones a causa de algún accidente ocurrido al interior del colegio.

El espacio de primeros auxilios o Enfermería contará con la implementación necesaria para dar atención a los estudiantes que la requieran.

Los muebles y materiales existentes en el espacio de primeros auxilios o Enfermería deben ser sólo aquellos que tengan directa relación con el propósito de dicha sala. No se aceptarán muebles o bultos ajenos al objetivo de la misma.

DEL USO DEL ESPACIO DE PRIMEROS AUXILIOS O ENFERMERÍA.

La atención en la Sala de Primeros Auxilios o Enfermería deberá realizarse siempre con la puerta abierta y/o ventanas descubiertas. En caso que la encargada(o) de primeros auxilios considere que es necesario cerrar puertas y cubrir ventanas para resguardar la privacidad del estudiante, o que el propio estudiante lo solicite, entonces se deberá solicitar la presencia de otro adulto de la comunidad educativa, evitando así que se encuentren solos en la sala cerrada el estudiante y la persona encargada.

La encargada(o) de primeros auxilios debe registrar en el libro correspondiente, el libro de registro, la duración de la estadía del estudiante en la Sala de Primeros Auxilios o Enfermería, e informar al profesor jefe del estudiante, o quien amerite, para que le envíe una nota al apoderado indicándole la situación que lo afectó.

Servicios que presta:

1. Atención de malestares derivados de: dolor de cabeza, estómago, etc.
2. Control de signos vitales: temperatura, pulso, presión arterial y frecuencia respiratoria.
3. Curaciones simples: aseo y protección de herida con técnica estéril.
4. Inmovilizaciones de lesiones traumáticas.

V.- Administración de medicamentos

De acuerdo al Código Sanitario, los colegios no están autorizados para mantener ni administrar ningún tipo de medicamento a los estudiantes, lo que aplica para cualquier medicamento, desde un paracetamol hasta compuestos más complejos.

Sólo en situaciones excepcionales de tratamiento médico que no pueda suspenderse durante la jornada escolar, se podrá acceder a suministrar medicamento vía oral a un alumno siempre que el apoderado lo solicite personalmente y dejando registro escrito de ello (puño y letra) con la siguiente información:

1. La solicitud y autorización debe estar acompañada de la receta vigente firmada por el facultativo. La medicación nunca, deberá ser entregada al niño, por el resguardo de él y de sus demás compañeros.
2. Nombre completo del alumno y apoderado.
3. Rut de ambos.
4. Curso.
5. Fecha.
6. Nombre de la medicación, indicada en miligramos y dosis (pastilla).
7. Días a la semana de la administración y hora de la dosis.

Importante a tener en cuenta que el establecimiento educacional no es responsable del seguimiento y cumplimiento del tratamiento médico de un/a estudiante, siendo ésta responsabilidad del/la apoderado/a.

VI.- Del uso del Seguro Escolar

Comentado [4]: Respecto de la observación "ELIMINAR PARTE V. ADMINISTRACION DE MEDICAMENTOS." Señalamos que que es parte del contenido mínimo del RICE en cuanto debe contener las medidas orientadas a resguardar la salud del establecimiento, dentro de ellas "el procedimiento para el suministro de medicamentos a niños y niñas por parte del personal del establecimiento. (...)" De acuerdo con la circular N° 860 de la SIE.

De acuerdo con la Ley Seguro Escolar de Accidentes Escolares N° 16.744, Decreto Supremo N°313, todos los estudiantes de colegios reconocidos oficialmente por el Estado, están protegidos de accidentes que sufren durante las horas de clases o en el trayecto desde y/o hacia sus hogares.

la escuela debe resguardar que se implemente. Respecto de la ley cabe señalar:

- a) Es deber del colegio informar a los padres y/o apoderados, los beneficios que otorga el seguro escolar.
- b) La atención es gratuita y se brinda en los servicios hospitalarios, postas y consultorios del Ministerio de Salud.
- c) El periodo de cobertura de este seguro se extiende sólo durante el periodo escolar o práctica profesional. Así mismo, considera los accidentes producidos en salidas pedagógicas, jornadas de formación y/o retiros espirituales y giras de estudio, siempre y cuando estén incorporados en la programación del colegio y cuenten con la autorización respectiva.

Accidentes no cubiertos por el seguro escolar:

- a) Los producidos intencionalmente por la víctima.
- b) Los ocurridos por fuerza mayor extraña que no tengan relación alguna con los estudios o práctica profesional.

VII.- Seguros privados

Sin perjuicio de todo lo anterior, si los padres, madres, tutores o apoderados deciden contratar seguros de salud y/o por accidentes a sus hijos con algún centro privado de salud, deberán informar a la Dirección del colegio tan pronto sea posible, en un plazo no superior de 3 días hábiles; información que debe renovarse anualmente, lo que constará en la Ficha del del estudiante.

Si el apoderado opta por atenderse y hacer uso efectivo del seguro privado, pierde el beneficio del seguro público, no pudiendo regresar a este último.

Actualmente y de acuerdo con la información entregada por los apoderados 1% de los estudiantes de nuestro Establecimiento Educacional cuenta con seguro privado.

Para lo anterior, se llenará un documento denominado "Ficha médica" la que contendrá la información sobre seguro de accidentes privado y el centro médico al que será traslado el estudiante, de acuerdo al seguro contratado e informado. Este documento será llenado al momento de la matrícula de cada estudiante, y el

apoderado deberá informar en un plazo no superior a 2 días hábiles cualquier modificación que se contenga en dicho documento.

Comentado [5]: Nuevo texto. Revisar plazo.

VIII. Existencia de un registro de datos

Para dar cabal cumplimiento a lo señalado en el presente protocolo de síntomas frente a alguna enfermedad y accidentes escolares, el Establecimiento Educativo contará con un "Registro de datos personales y contactos de emergencia", el que contendrá:

1. Identificación completa del estudiante, incluyendo nombre completo, cédula de identidad y dirección.
2. Identificación completa de o los apoderados de los estudiantes incluyendo nombre completo, cédula de identidad, dirección y número de contacto para comunicación frente a un accidente o emergencia.
3. Determinación clara y precisa de si el estudiante cuenta o no con algún seguro privado frente a accidentes escolares. En caso de poseer, se deberá identificar claramente el centro asistencial en convenio, conteniendo a lo menos dirección y números de teléfono de dicho centro. Asimismo, se deberá señalar expresamente si frente a un accidente, el apoderado opta por acogerse al seguro público o al privado.

Este registro se encontrará accesible en las oficinas de Inspectoría General del Establecimiento, pudiendo contar con una versión digital de este en dependencias de Enfermería, con la finalidad de facilitar el acceso expedito a este.

Este Registro será completado en el proceso de matrícula escolar, y ante la eventualidad de cambios en los datos contenidos en este, será responsabilidad del apoderado informar dicha circunstancia en un plazo máximo de 2 días hábiles de producido dicho cambio. Será el Inspector General el encargado de mantener el registro de datos de contacto actualizado.

Será responsabilidad de los inspectores de patio o la persona a quien la Dirección y/o Inspectoría General designe el de realizar el llamado al apoderado en caso de que se produzca un accidente escolar, siguiendo el protocolo presente en este anexo, detallado más arriba.

Anexo 9: Protocolo de salidas escolares

Se entiende por salida pedagógica toda actividad realizada por uno o varios estudiantes fuera del establecimiento educacional, con fines pedagógicos o deportivos y guiada por un profesor responsable.

Toda salida pedagógica se enmarca, por una parte, en los Planes y Programas de

estudio de cada nivel y ciclo respectivo, así como también en la planificación de las actividades deportivas. Lo anterior permite a los estudiantes observar, investigar y conocer diferentes ambientes culturales, tomando contacto directo con objetos materiales, personas y espacios que ayudan a la incorporación de nuevos aprendizajes.

ACCIONES PREVIAS A LA SALIDA

El (la) o los docentes a cargo, deberán:

1. Programar dicha actividad con al menos un mes de anticipación, informando en primera instancia a la UTP quien visará la pertinencia de las salidas académicas, culturales y/o artísticas.
2. Presentar la programación detallada de la actividad, incluyendo la justificación pedagógica y enviar la comunicación y las autorizaciones de salida a los apoderados, para su correspondiente firma. De ser necesario, deberá informar las condiciones, exigencias, sistema de transporte, hora de salida y regreso de la actividad, entre otros.
3. Para toda actividad programada fuera del colegio, el/la estudiante debe presentar dicha autorización por escrito y firmada por su apoderado en comunicación escrita o colilla correspondiente, en un plazo de 3 días. Las y los estudiantes que no cumplan con la autorización de su apoderado/a, no podrán realizar la salida pedagógica debiendo permanecer en el establecimiento. Cuestión que no eximirá al establecimiento de su obligación de adoptar las medidas que sean necesarias para asegurar la continuidad del servicio educativo.
4. Si el apoderado o tutor no envía la colilla puede autorizar la salida a través de un correo electrónico registrado en el colegio, debiendo remitirse dentro del plazo antes señalado (3 días).

Todas estas actividades deben contar con la autorización por escrito del Director del establecimiento y tramitadas por el Inspector General, quien lo tramitará ante el respectivo Departamento Provincial de Educación con todos los anexos necesarios con al menos con 10 días hábiles de anticipación, precisando su justificación y adjuntando la documentación que debe ser presentada a dicho departamento.

Los documentos solicitados son:

1. Información del Establecimiento.
2. Datos del Director.
3. Actividad: fecha y hora, lugar, niveles o curso(s) participante(s)
4. Datos del Profesor responsable.
5. Autorización de los padres o apoderados firmada.
6. Listado de estudiantes, docentes, y apoderados que asistirán a la actividad.
7. Planificación Técnico Pedagógica.
8. Objetivos transversales de la actividad.
9. Diseño de enseñanza de la actividad que homologa los contenidos curriculares prescritos.
10. Temas transversales que se fortalecerán en la actividad.
11. Información sobre el transporte en que serán trasladados: conductor, patente del vehículo, o aerolínea u otro tipo de transporte.
12. Acta del seguro escolar, para que el estudiante sea beneficiario de dicha atención financiada por el Estado, en caso que corresponda.
13. Dirección de centros de salud más cercanos al lugar de la visita.

Medidas de Seguridad que se adoptaran durante la realización de la actividad.

Toda salida pedagógica deberá contar con las medidas de seguridad que garanticen las condiciones mínimas necesarias para resguardar la seguridad de los estudiantes durante la misma. Dichas medidas deberán considerar, a lo menos:

1. Organizar la responsabilidad de los adultos.
2. Entregar Hoja de Ruta de la salida al sostenedor.
3. Entregar tarjeta de identificación para cada estudiante, la que a lo menos incluya: nombre, número de teléfono del/la docente a cargo de la salida, nombre y dirección del establecimiento educacional.
4. Entregar a los padres que asistan y estén acompañando la actividad credenciales con su nombre y apellido.
5. Personal del establecimiento portar credenciales con su nombre y apellido.
6. Las salidas pedagógicas deben efectuarse en un bus o mini bus contratado para la ocasión y que cumpla con los requerimientos para el transporte de personas, con sus revisiones y autorizaciones al día, acorde a la normativa

del decreto 80/2004. Además, debe salir del establecimiento y regresar al mismo. En el caso de tratarse de grupos pequeños de estudiantes, podrán utilizar un medio de transporte público siempre y cuando se encuentren acompañados de la cantidad de adultos necesaria para resguardar su seguridad.

7. Llevar listado de los estudiantes asistentes a la salida.

ACCIONES A REALIZAR DURANTE LA SALIDA PEDAGÓGICA

1. Los estudiantes deberán asistir a las actividades con el uniforme escolar reglamentario, el buzo del colegio según lo establezca el profesor a cargo en conjunto con el Inspector General.
2. Pasar lista cada vez que sea necesario. Obligatoriamente al salir del colegio y en el momento de regresar.
3. Los estudiantes deben estar acompañados en todo momento por el profesor responsable de la actividad y adultos que acompañan.
4. Los estudiantes deberán permanecer en todo momento con el grupo y nunca alejarse de él.
- 5.
6. Se debe extremar las medidas de seguridad en los cruces de calles, bajada de buses y en todo momento que el grupo se exponga a situaciones de riesgo.
7. Los estudiantes deben viajar con su cinturón de seguridad puesto y no pueden sacar ninguna parte del cuerpo por las ventanas del bus.
8. Evitar el uso, por parte de los estudiantes, de celulares, aparatos tecnológicos y/u objetos de valor en lugares públicos, que puedan ser objeto de robo. El colegio no se hace responsable por la pérdida de éstos. Los estudiantes deberán cuidar y hacerse plenamente responsables en todo momento de sus pertenencias
9. En caso de accidente, el estudiante será trasladado al Servicio de Urgencia más cercano o lugares de convenio con el Seguro Escolar, dependiendo del sector donde se encuentre. Uno de los adultos responsables acompañará al estudiante. Los estudiantes que están autorizados y participen de la actividad están cubiertos por el Seguro de Accidente Escolar.
10. Los estudiantes deben respetar los horarios planificados para cada actividad dentro de la salida, así como desarrollar las tareas que el profesor designe.
11. Toda mala conducta por parte de un estudiante durante la actividad será informada al regreso al establecimiento al Inspector general por parte del profesor responsable, siendo cualquiera de ellos el que inicie el procedimiento correspondiente para esclarecer las responsabilidades de la o las personas involucradas.

Es responsabilidad de las personas a cargo de la actividad, asegurar que ningún estudiante se margine de la actividad por motivos económicos. Para ello, deben buscar las estrategias que faciliten la participación de todos los estudiantes.

POSTERIOR A LA SALIDA

Una vez finalizada la salida, el/la o los docentes a cargo, deberán:

1. Informar al Inspector general acerca de los resultados y el comportamiento de los estudiantes durante el trayecto y la visita.
2. Registrar las evaluaciones correspondientes y constancias o anotaciones positivas o negativas que den cuenta del proceso de ser necesario.

Anexo 10: Protocolo de higiene y salud para educación parvularia

1. Medidas orientadas a garantizar la higiene en el nivel de Educación Parvularia

En el contexto de garantizar la higiene, dentro del área de párvulos de nuestro colegio y con el fin de disminuir el impacto negativo de factores ambientales, previniendo propagación de gérmenes al interior de la sala de clases y espacios comunes del parvulario, se tomarán las siguientes medidas:

- a) Mantener una adecuada y permanente periodicidad en el lavado de manos, teniendo como referencia "Indicaciones para la higiene de las manos" de la Organización Mundial de la Salud. Deben determinar los tiempos apropiados y rutina diaria en el aula.
- b) Incorporar en los ambientes, aerosol desinfectante con el fin de mantener los espacios y materiales libres de contaminantes.
- c) Ventilar sala de clases, abriendo puertas y ventanas 10 minutos antes del inicio de clases y a la salida de recreo de los estudiantes. En época de verano enfatizar en las primeras horas del día, en época de invierno durante el mediodía.
- d) El establecimiento cuenta con un "Procedimiento de aseo, higiene y desinfección" que describe qué limpiar, cómo y con qué frecuencia, los distintos espacios del establecimiento, mobiliario y materiales, y sus responsables.

- e) El establecimiento contrata los servicios de empresas externas, debidamente certificadas para el servicio de desinsectación, según la necesidad que se presente en el transcurso del año (controla oportuna y eficazmente de insectos, plagas en todas las dependencias aplicándose productos insecticidas y repelentes autorizados no tóxicos).
- f) Sanitización (servicio fundamental para prevenir y controlar eficazmente la presencia de colonias de bacterias, virus, hongos y otros microorganismos capaces de afectar la salud. Este procedimiento se aplica mensualmente mediante aspersión de productos especializados); y el servicio de desratización, según la necesidad que se presente en el transcurso del año.

La higiene de los estudiantes será de total responsabilidad del apoderado, esto incluye que el apoderado deberá enseñar en el hogar y previo a la fecha del inicio del año escolar las siguientes conductas a su hijo:

- a) Control de esfínter (retención de orina).
- b) Limpiarse después de ir al baño.
- c) Comer los alimentos de la colación (o certificar que es alérgico a alguno de ellos).
- d) Lavar y secar su cara y manos.
- e) Abotonar su delantal o cotona.

1.1 Consideraciones de higiene al momento del uso de baño por los párvulos

- a) Iniciar siempre esta actividad con el lavado de manos de la educadora y técnico.
- b) Los niños asistirán al baño acompañados por un adulto del nivel y se organizarán por grupos.
- c) La educadora o técnico debe orientar a los niños para realizar la limpieza luego del control de esfínter, la eliminación del papel higiénico, el correcto lavado de manos con jabón, y secado con toalla de papel.
- d) Los servicios higiénicos deben siempre estar limpios y desinfectados, y mantener el piso seco para evitar caídas. Todo tipo de elemento para el aseo y desinfección deben permanecer fuera del alcance de los niños.

1.2 Consideraciones sobre higiene en el momento de la alimentación

- a) El proceso de alimentación es una instancia educativa integral, orientada a favorecer la formación de hábitos saludables de higiene y alimentación de los niños y niñas.

- b) En todos los momentos previos a la alimentación, la educadora o técnico responsable debe invitar a los niños y niñas a lavarse cara y manos y secarse con toalla de papel, ayudando a quienes lo requieren.
- c) No se debe soplar los alimentos, ni probar con la cuchara de los niños, debido a que se corre el riesgo de infecciones.
- d) Los cubiertos y vajilla de los párvulos son de uso individual.
- e) Observar que los niños y niñas mastiquen bien los alimentos, mantengan medidas de higiene (no intercambiar cucharas, usar servilleta), y mantener un estado de alerta ante el riesgo de asfixia con alimentos.
- f) Al término de esta actividad se organiza la ida de los niños al servicio higiénico.

2. Protocolo de muda para estudiantes de educación parvularia

1. En primer lugar es necesario hacer presente que los párvulos, en su proceso creciente de autonomía, dentro de un contexto de cercanía, contacto afectivo y personal, utilizan los baños para el nivel supervisados siempre por un adulto, pero sin lavar ni limpiar los genitales de los menores.
2. Frente a un estudiante que presente un problema de orina, deposiciones, vómitos, o cualquiera que requiera cambio de ropa, se deberá llamar al apoderado o apoderado suplente para que asista a la escuela a realizar el cambio de ropa.
3. En el caso de que el apoderado no sea ubicado o no pueda asistir de manera inmediata a la escuela, dos adultos responsables ayudarán a realizar el cambio de muda, en virtud del interés superior del estudiante que enfatiza su bienestar, su cuidado y protección.
4. Cuando el estudiante es autónomo, un adulto responsable supervisará, desde fuera del baño, para que el estudiante efectúe el cambio de muda respectivo. De igual forma se contactará e informará al apoderado de la situación.

3. Medidas de Higiene y Salud en caso de Enfermedades transmisibles más comunes y/o de alto contagio

El colegio se adhiere a las campañas de vacunación masiva implementadas por el Ministerio de Salud. En cada oportunidad se informará a los padres y apoderados sobre el día que se proceda a realizar la vacunación, solicitando su autorización cuando corresponda.

En caso de enfermedad de un estudiante, es responsabilidad del apoderado tomar las medidas necesarias para favorecer su recuperación y bienestar. Frente

Comentado [6]: Respecto de las observaciones "3.- MEDIDAS DE HIGIENE Y SALUD ELIMINAR se podrá asistir a un estudiante en la toma de medicamentos siempre q se cuente previamente con la autorización de padres y o apoderados... (el colegio no aplica) Párrafo más abajo de la suministración de medicamentos también hay que eliminarlo." Podemos referir que no se puede eliminar ya que es parte del contenido mínimo del RICE en cuanto debe contener las medidas orientadas a resguardar la salud del establecimiento, dentro de ellas "el procedimiento para el suministro de medicamentos a niños y niñas por parte del personal del establecimiento. (...)" De acuerdo con la circular N° 860 de la Superintendencia de Educación.

a enfermedades contagiosas, también es de su responsabilidad respetar el reposo en el hogar indicado por el médico e informar a la escuela de esta situación de la manera más inmediata posible, con el objetivo que el establecimiento adopte todas las medidas de resguardo que estén a su alcance para que los demás estudiantes se mantengan sanos y estar atentos a posibles contagios. Se podrá asistir a un estudiante en la toma de medicamentos siempre que se cuente previamente con la autorización de padres y/o apoderados, presentando receta médica.

El personal del colegio no está autorizado para suministrar medicamentos a los estudiantes. Excepcionalmente y solicitud expresa de los padres y/o apoderados, y a fin de no interrumpir un tratamiento médico durante la presencia del niño en el establecimiento, se podrá administrar el medicamento. Para ello se debe adjuntar la receta médica emitida por el profesional de la salud, la cual deberá contener:

- a) El nombre del estudiante,
- b) Nombre del medicamento,
- c) Dosis,
- d) Frecuencia, y
- e) Duración del tratamiento.

Importante a tener en cuenta que el establecimiento educacional no es responsable del seguimiento y cumplimiento del tratamiento médico de un/a estudiante, siendo ésta responsabilidad del/la apoderado/a.

Con el propósito de evitar el contagio de enfermedades infecciosas, todos los funcionarios y estudiantes deberán lavarse las manos con jabón, enjuagarse con abundante agua (bajo la llave corriendo) y secarse con toalla desechable. El lavado de manos se realiza:

- Antes y después de efectuar labores de aseo.
- Antes y después de alimentación.
- Antes y después de ayudar a sonarse, estornudar y toser a los estudiantes.
- Después del uso del baño.
- Después de las actividades educativas que comprometan la limpieza de manos.

4. Medidas orientadas a garantizar la salubridad del Establecimiento.

La Corporación mantiene contrato con una empresa de fumigaciones la que, de acuerdo al plan anual, realiza las fumigaciones y sanitizaciones correspondientes en todas las dependencias de la escuela, según sea necesario.

El establecimiento educacional sugiere la utilización de mascarilla cuando el estudiante presente síntomas de resfrío.

Anexo 11: Procedimiento de aseo y desinfección general

El presente procedimiento describe las acciones ordinarias de aseo y desinfección de los distintos espacios del establecimiento así como del material didáctico y mobiliario, sin perjuicio que por disposición del Ministerio de Salud o del Ministerio de Educación, se deban aplicar protocolos y medidas específicas ante situaciones sanitarias excepcionales, como ha ocurrido con la pandemia por COVID-19, en cuyo caso serán puestos en conocimiento de toda la comunidad educativa, siguiendo las instrucciones de la autoridad.

Responsable: Auxiliar de Aseo.

I. Sector de salas, oficinas y pasillos.

1. Materiales necesarios:

- a) 1 escobillón.
- b) 1 trapero.
- c) 1 pala.
- d) Bolsas de basura.
- e) 1 baldes.
- f) Detergente común.
- g) Cloro o cloro gel.
- h) Limpiadores en base a amonio cuaternario o tensoactivos iónicos.
- i) Mascarilla especial en el proceso de preparación de líquidos de limpieza.

2. Procedimiento:

- a) Abra las ventanas para ventilar.
- b) Divida los espacios por sectores para limpiar.
- c) Comience con el barrido.
- d) Recoja la basura con la pala.
- e) Lave el piso con trapero con solución de detergente, sobre todo en esquinas y juntas.
- f) Deje secar.

3. Frecuencia

- a) Diariamente y según necesidad.
- b) Durante el aseo no obstaculice las puertas y vías de acceso y evacuación.

II. Sector Mesas comedor estudiantes y trabajadores.

1. Materiales necesarios:

- a) 1 paño de limpieza de uso exclusivo.
- b) 2 baldes: uno para preparar detergente y otro con agua limpia para enjuagar.
- c) Detergente común.
- d) Cloro o Limpiador multiuso con base de alcohol.
- e) 1 rociador para el cloro.
- f) Guantes de látex o goma para limpieza de superficies.

2. Procedimiento:

- a) Retire los materiales de desecho (comida, papeles, etc.), eliminándolos en un basurero.
- b) Sumerja el paño en balde con solución de detergente.
- c) Pase el paño con solución de detergente.
- d) Enjuague el paño en balde con agua limpia hasta retirar todo el detergente, y páselo por la superficie de las mesas.
- e) Desinfecte con una solución de cloro utilizando rociador.
- f) No enjuague ni seque.

3. Frecuencia

Diariamente, en especial después de los períodos u horarios de alimentación y otros que lo requieran.

Se limpian las mesas con limpiador multiuso con base de alcohol.

III. Materiales didácticos y juguetes de goma, plástico, tela, etc de los niveles de educación parvularia.

1. Materiales necesarios:
 - a. 1 escobilla plástica.
 - b. 1 recipiente de plástico de uso exclusivo: para preparar detergente y enjuagar.
 - c. 1 paño.
 - d. Limpiador multiuso con base de alcohol.

2. Procedimiento:
 - a. Sumerja los materiales didácticos y/o juguetes en solución de limpiador multiuso y pásales la escobilla cuando corresponda, de acuerdo al material.
 - b. Enjuague los juguetes en recipiente con agua limpia, hasta eliminar restos de detergente.
 - c. Retire agua del interior de los juguetes y, de preferencia, deje estilar.

3. Frecuencia
1 vez a la semana y cada vez que sea necesario. En este proceso colaborarán, en la medida de lo posible, los asistentes de aula.

IV. Servicios higiénicos.

1. Materiales necesarios:
 - a) 1 paño para limpiar y enjuagar.
 - b) 2 baldes: uno para preparar solución de detergente y otro con agua limpia para enjuagar.
 - c) Detergente común.
 - d) Cloro o productos especial para la limpieza de baños con base de amonios cuaternarios, tensoactivos iónicos.
 - e) Mascarilla especial en el proceso de preparación de líquidos de limpieza.
 - f) Rociador.
 - g) Para wc además: 1 par de guantes de goma exclusivos.

- h) Paño exclusivo.
- i) 1 hisopo plástico de tamaño adecuado.

2. Procedimiento:

- a) Sumerja el paño en balde con solución de detergente.
- b) Lave con paño con solución de detergente.
- c) Enjuague con otro paño limpio con agua.
- d) Desinfecte con cloro sin diluir aplicado con rociador.
- e) No enjuague ni seque.
- f) Esperar 10 minutos antes de volver a usar (controlar que este tiempo se cumpla).

3. Frecuencia

Muros, puertas y ventanas: al finalizar cada semestre, o cuando la situación lo amerite.

Lavamanos y w.c : 2 veces al día y cada vez que sea necesario.

Pisos: 1 vez al día (después de desinfectar los artefactos) y cada vez que sea necesario.

V. Áreas exteriores.

1. Materiales necesarios:

- a) 1 escobillón.
- b) 1 pala.
- c) Bolsas para basura.

2. Procedimiento:

- a) Humedezca el suelo para no levantar polvo.
- b) Barra y recoja materiales de desecho con la pala.
- c) Coloque los desechos en bolsas cerradas en contenedor de basura fuera del alcance de los niños.

3. Frecuencia

- Diariamente y cada vez que se requiera.

Anexo 12: Protocolo de contención y regulación emocional

Introducción

El siguiente protocolo tiene por objetivo, contar con lineamientos para el abordaje de contención emocional de niños, niñas y adolescentes (en adelante NNA), de nuestro Establecimiento Educacional, así como también a personas, estudiantes o docentes que presenten alguna diferencia o diversidad en el neurodesarrollo. Se recuerda que cada estudiante es único, diferente y se encuentran en distintas etapas del ciclo vital, por ende será necesario evaluar cada situación, de manera particular y adaptar el protocolo según la necesidad.

También es importante mencionar que este protocolo abarca las consideraciones necesarias y pertinentes para la contención de estudiantes y párvulos diagnosticados con Trastorno de Espectro Autista.

El establecimiento mantendrá una copia con las indicaciones especiales de respuesta en la sala de clases o de actividades, con el propósito de tenerlas como guía ante situaciones de desregulación emocional y/o conductual.

El presente documento entregará orientaciones desde un enfoque tanto preventivo como de intervención directa en aquellas situaciones donde no se observa respuesta favorable a los manejos que los adultos usualmente realizan en casos de similar edad y, donde por su intensidad se evalúa podría llegar a ocasionar significativo daño emocional y/o físico al/la propio/a estudiante o a otros miembros de la comunidad educativa.

Es importante recalcar que el presente protocolo se enmarcan en la Ley General de Educación (2009), especialmente en lo señalado respecto a que el sistema educativo chileno se construye sobre la base de los derechos garantizados en la Constitución, tratados internacionales ratificados por Chile, y principios descritos en la misma que deben inspirar el sistema educativo; en la Ley de Inclusión Escolar (2015); la Declaración Universal de Derechos Humanos (ONU, 1948); la Declaración de los Derechos del Niño (ONU, 1959, y ratificada por Chile en 1990); la Convención Internacional sobre los Derechos de las Personas con Discapacidad (ONU, 2006; ratificado por Chile en 2008), la Ley N° 20.422 de 2010, que Establece Normas sobre Igualdad de Oportunidades e Inclusión Social de Personas con Discapacidad; lo estipulado en el Currículum Nacional en todos sus niveles y modalidades, en especial a lo referido a los Objetivos de aprendizajes transversales y los principios pedagógicos; en todo lo referido a la atención a la diversidad de estudiantes en el sistema educativo contenidas en el Decreto 170 del 2009; el Decreto 83 del 2015; la Ley de Subvención Escolar Preferencial, SEP (2008); las orientaciones nacionales del Ministerio de Educación (MINEDUC) para el sistema educativo en materias de inclusión; y la Nueva Política de Convivencia Escolar (2019).

Definiciones Conceptuales

- a) **Desregulación conductual y emocional:** Reacción motora y emocional a uno o varios estímulos o situaciones desencadenantes, en donde el niño/a, adolescente (NNA) no logrará comprender su estado emocional ni logrará expresar sus emociones o sensaciones, presentando dificultades más allá de lo esperado a su edad o desarrollo evolutivo para autorregularse y volver a un estado de calma y/o no logran desaparecer después de un intento de intervención del educador/a utilizado con éxito en otros casos; percibiéndose externamente por más de un observador como una situación de "descontrol" (Construcción colectiva mesa regional Autismo, mayo 2019).
- b) **Buen trato:** corresponde a toda forma de relación basada en una profunda convicción de respeto y valoración hacia la dignidad del otro u otra. Se pone al centro la promoción del bienestar físico, emocional y psicológico, la satisfacción de las necesidades y desarrollo de potencialidades del NNA. El buen trato se traduce en establecer relaciones respetuosas, afectivas, empáticas y seguras, que considera un ambiente promotor del desarrollo y bienestar.

- c) **Contención:** refiere a todas las acciones que tienen por objetivo acoger, sostener y acompañar a una persona para hacer frente a una situación de desajuste conductual y/o emocional y así mitigar su efecto en la persona afectada y quienes la rodean.
- d) **Regulación emocional:** proceso que permite modular, controlar o canalizar una emoción para alcanzar un objetivo o responder en forma adaptativa a las exigencias del ambiente. Cuando un estudiante no logra regular sus emociones en forma adecuada, estas interfieren en el logro de metas, en las relaciones con sus pares y en su adaptación al contexto. La desregulación emocional se puede reflejar de variadas formas, dependiendo del ciclo vital en que se encuentre el estudiante y como estos están en proceso de formación y se pueden esperar comportamientos acordes al nivel de madurez.
- e) **Crisis:** Se define como el momento en el cual una persona experimenta una gran desorganización emocional (o desequilibrio), acompañada de perturbación y trastorno en las estrategias de enfrentamiento y resolución de problemas. Este estado está limitado en el tiempo y en la mayoría de los casos se manifiesta por un suceso que lo precipita.
- f) **Situación crítica:** circunstancia que afecta el estado emocional de un NNA, desencadenando un desequilibrio en sus capacidades habituales para hacer frente a situaciones de estrés, pudiendo generar un desajuste emocional y/o conductual de intensidad variable. Una situación se torna crítica para una persona en virtud del significado que ésta le atribuye a lo ocurrido, de manera que los mismos eventos pueden desencadenar un desajuste conductual y/o emocional en algunas personas y en otras no, acorde con sus experiencias de vida personales y los elementos contextuales presentes.
- g) **Agitación psicomotora:** es un estado de marcada excitación mental acompañado de un aumento inadecuado de la actividad motora, en grado variable, desde una mínima inquietud hasta movimientos descoordinados, sin un fin determinado que presenta una persona con o sin enfermedad mental.
- h) **Persona con Trastorno del Espectro Autista:** aquella persona que presenta una diferencia o diversidad en el neurodesarrollo típico, que se manifiesta en dificultades significativas en la iniciación, reciprocidad y mantención de la interacción y comunicación social al interactuar con los diferentes entornos, así como también en conductas o intereses restrictivos o repetitivos.

Prevención

1. **Reconocer señales previas y actuar de acuerdo con ellas.** Se recomienda reconocer, en los casos que esto es posible, las señales iniciales de un/a NNA,

previas a que se desencadene una desregulación. Algunos ejemplos podrían ser:

- a) En el caso de estudiantes del espectro Autista, suelen parecer ritualistas y tendientes a la inflexibilidad e invarianza, así como a presentar hipersensibilidades a nivel sensorial, acompañados de estados de ansiedad frecuentes. Estos elementos por lo general son los que están a la base de una desregulación o su intensificación frente determinados contextos y situaciones; la cual puede ir desde conductas como el aumento de movimientos estereotipados, a expresiones de incomodidad o disgusto, agitación de la respiración, aumento de volumen en voz o lenguaje grosero. Es necesario identificar los elementos contextuales, sensoriales y relacionales que puedan afectar el bienestar de un o una párvulo o estudiante autista en el espacio educativo, con el propósito de precaver episodios de desregulación emocional;
- b) En el caso de un/a NNA severamente maltratado, podríamos encontrar dificultad en el contacto visual, tendencia a aislarse, generando la posibilidad de desregulación a partir de la cercanía física, sonidos, olores, imágenes que evoquen recuerdos de las situaciones traumáticas y que le generan gran malestar emocional;
- c) En el caso de un estudiante con abstinencia al alcohol, luego de un consumo intenso y prolongado, podríamos reconocer inicialmente ansiedad, sudoración, sensación de sueño;
- d) En estudiantes que presentan trastornos destructivos del control de impulsos y la conducta, algunos de ellos significativamente prevalentes en población infantojuvenil nacional; por ejemplo, en el trastorno negativista desafiante, donde el patrón de irritabilidad tiende a presentarse con frecuencia, su rápida identificación junto a la de los factores contextuales que se asocian a su aparición pueden ayudar en la planificación de las acciones preventivas.

2. **Reconocer los elementos del entorno que habitualmente preceden a la desregulación emocional y conductual.** La intervención preventiva debe apuntar tanto a la circunstancia que la precede en el ámbito escolar, como en otros ámbitos de su vida diaria donde ocurren, o desde donde se observan factores que la predisponen. Uno de los factores externos al aula comúnmente asociado a desregulación emocional y conductual son los trastornos del sueño, por lo mismo la importancia de la comunicación con la familia para detectar, prevenir las conductas no deseadas en aula y planificar los apoyos. Específicamente en el nivel de Educación Parvularia en Chile, algunos elementos asociados a riesgo de desregulación a considerar, no exclusivos del ambiente escolar, serían: síntomas depresivos en el/la cuidador/a principal, número de eventos estresantes vividos por él/la cuidador/a principal, enfermedades crónicas del estudiante, y escasos medios materiales de estimulación apropiados para la edad, pudiendo ser relevante

su identificación para la planificación de apoyo a la familia y/o de salud del/la estudiante en colaboración con la red de apoyo territorial.

3. **Facilitarles la comunicación, ayudando a que se exprese de una manera diferente a la desregulación emocional y conductual**, preguntando directamente, por ejemplo: ¿Hay algo que te está molestando?, ¿Hay algo que quieras hacer ahora?, si me lo cuentas, juntos/as podemos buscar que te sientas mejor. Las preguntas y la forma de hacerlas deben ser adaptadas a la edad y condición del estudiante.

4. **Otorgarle**, cuando sea pertinente, a algunos estudiantes para los cuales existe información previa de riesgo de desregulación emocional y conductual, **tiempos de descanso** en el que pueda, por ejemplo, ir al baño o salir de la sala, previamente establecido y acordado con el/la NNA y su familia, tras el cual debe volver a finalizar la actividad.

5. **Utilizar refuerzo conductual positivo frente a conductas aprendidas con apoyos iniciales, que son adaptativas y alternativas a la desregulación emocional y conductual**. Para el diseño de este refuerzo positivo se requiere tener conocimiento sobre cuáles son sus intereses, cosas favoritas, hobbies, objeto de apego, para ello es deseable que las/los profesionales que planifiquen los apoyos y refuerzos compartan con el/la estudiante también en espacios distintos a los académicos, donde puedan hacer cosas juntos/as, compartir, divertirse, conversar, jugar. En el caso de NNA sin lenguaje oral, para identificar reforzadores, será deseable según el caso, utilizar pictogramas, gestos, lengua de señas chilenas, preguntar a personas cercanas de su entorno valoradas positivamente por el/la estudiante. Recordar que siempre se debe reforzar justo después de que ocurra la conducta, de lo contrario podría estarse reforzando otra; y que debe reforzarse de manera similar por todos/as, no servirá si cada uno aplica el refuerzo como quiere o un día sí y otro no.

6. **Diseñar con anterioridad reglas de aula**, sobre cómo actuar en momentos en que cualquier NNA durante la clase se sienta especialmente incómodo/a, frustrado/a o angustiado/a, adecuando el lenguaje a la edad y utilizando, si se requiere, apoyos visuales u otros pertinentes adaptados a la diversidad del curso. Estipular cómo el /la estudiante hará saber de esto a su docente y profesionales de apoyo en aula. Ejemplo: usar tarjetas de alerta disponibles o una señal previamente consensuada, que el estudiante pueda mostrar al/la docente, para que se inicie el accionar conforme a este protocolo en lo que respecta a la etapa inicial.

7. **Formar a sus equipos** mediante capacitaciones proporcionadas por el ministerio de educación y otras instituciones especializadas. Para asegurar la adecuada atención a estudiantes con trastorno del espectro autista, se formará a los funcionarios del establecimiento debido a la importancia de capacitar a los miembros de la comunidad educativa (equipos directivos, docentes y asistentes de la educación), para así brindarles herramientas que ayuden a abordar descompensaciones emocionales y conductuales de alumnos y otros miembros de la comunidad educativa con diagnóstico de TEA.

Plan de acompañamiento emocional y conductual

Ante estudiantes diagnosticados como personas con trastorno del espectro autista, existirá un **plan de manejo individual** para identificar y evitar, de la forma más efectiva, posible aquellas situaciones de mayor vulnerabilidad que puedan gatillar conductas y desregulaciones emocionales y conductuales.

Este plan de manejo individual contendrá:

1. Descripción de factores que los equipos educativos han identificado como eventualmente gatillantes de una situación desafiante
2. Medidas de respuesta aconsejadas, el que deberá ser en atención a sus necesidades particulares y sus intereses profundos.
3. Dentro de estos elementos pueden considerarse, entre otros: despliegue de sistemas aumentativos alternativos de comunicación con estudiantes que no han accedido al lenguaje verbal como medio efectivo de comunicación, el manejo de los estímulos sensoriales, la anticipación de la jornada escolar y la evitación de cambios no previstos, la regulación de la demanda académica, la mediación con el grupo de pares para evitar episodios de maltrato entre iguales, la identificación de un referente afectivo de contención, un espacio dispuesto para la autorregulación y una educación emocional intencionada y sistemática, con el fin de posibilitar el logro de una comunicación asertiva de su estado emocional, atendiendo al principio de "autonomía progresiva", entre otros.
4. Los adultos del Establecimiento que acompañarán al estudiante en la recuperación de su estado de bienestar
5. El desplazamiento del grupo de hacia otro espacio para permitir un manejo privado de la situación
6. Algunas otras estrategias de acompañamiento emocional a utilizar, siendo por ejemplo, la validación de la emoción, alternativas de ocupación, silencio, distancia física, provisión de objetos de autorregulación, evitación de

orientación expresa o recriminación respecto de la conducta, amenaza o sanción otros

Este plan será personalizado y trabajado en conjunto con la familia del estudiante, por lo que el padre, madre o apoderado deberá informar al Establecimiento sobre la existencia de indicaciones especiales ante una situación de mayor vulnerabilidad emocional y/o desafío conductual del estudiante, por parte de profesionales de apoyo especialistas, a fin de ser incorporado en el Plan de Acompañamiento Emocional y Conductual. Esta información deberá ser permanentemente informada por los tutores del estudiante al establecimiento educacional, a fin de mantener actualizado el Plan conforme a las últimas indicaciones de los médicos y/o especialistas tratantes.

De este trabajo mancomunado entre la familia del estudiante y el establecimiento deberá quedar constancia en las respectivas citaciones y acuerdos adoptados en conjunto.

Este plan será informado detalladamente, tanto a los docentes como los asistentes de la educación que tengan contacto directo con el estudiante, al inicio del año escolar, y cada vez que sea modificado.

Asimismo, se mantendrá una copia de las indicaciones especiales de respuesta en la sala de clases o de actividades, en un lugar de acceso exclusivo de los docentes o asistentes. El contenido de esta información será de carácter **confidencial**.

Protocolo de actuación frente a una situación de desregulación conductual y/o emocional

Para el seguimiento protocolo, se clasificará por nivel de desregulación los siguientes:

1. **Etapla inicial:** Corresponde a una etapa inicial después de haber intentado un manejo general sin obtener resultados favorables y sin que exista un riesgo aparente para la persona o para otros.
2. **Etapla de aumento de la desregulación:** El estudiante no reacciona ante comandos de voz, miradas o intervenciones de terceros, y muestra un incremento en su agitación motora, teniendo dificultades para establecer una conexión adecuada con su entorno. No responde a órdenes verbales, ni reacciona a la mirada o intervenciones de terceros, al mismo tiempo que experimenta un aumento en la agitación motora sin lograr establecer conexión con su entorno de manera adecuada

3. **Etapas de descontrol y de riesgo:** Corresponde a una etapa de descontrol y de riesgo inminente tanto para el estudiante como para terceros, implicando la necesidad de contención física del estudiante.

Etapa	Acciones	Responsables	Plazos
Identificación de una Desregulación Emocional o Conductual		El equipo educativo más próximo al estudiante, ya sea docente y/o asistente de la educación. Los adultos del Establecimiento señalados en el Plan de acompañamiento emocional y conductual.	Inmediatamente
Manejo inmediato de la DEC	<p>Etapas inicial</p> <p>Para el resguardo físico y emocional del estudiante involucrado, se deberá adoptar alguna de las siguientes medidas:</p> <ul style="list-style-type: none"> - Modificar la actividad, su método o los materiales utilizados. - Para los niños más pequeños, se pueden emplear áreas de juego como casitas donde puedan quedarse al notar 	El equipo educativo más próximo al estudiante, ya sea docente y/o asistente de la educación. Los adultos del Establecimiento señalados en el Plan de acompañamiento emocional y conductual.	Inmediatamente

	<p>los primeros signos de desregulación, antes de que esta se intensifique.</p> <ul style="list-style-type: none">- Aplicar el conocimiento sobre los intereses, cosas favoritas y hobbies del estudiante, así como sus objetos de apego, en la estrategia inicial de apoyo para la autorregulación.- Si es necesario, permitir que el estudiante salga por un tiempo breve y específico a un lugar acordado previamente en el Plan de acompañamiento conductual y emocional.- Durante el tiempo acordado fuera del aula, si el estudiante necesita ser acompañado por un adulto responsable, este debe iniciar una contención emocional-verbal: hablar de manera calmada y tranquilizadora, indicando al estudiante que está ahí para		
--	--	--	--

	<p>ayudar y que puede hablar de lo que le sucede, dibujar, mantenerse en silencio o hacer algún ejercicio. Otras acciones que puede realizar el adulto, adaptadas a la edad y características del estudiante, incluyen:</p> <ul style="list-style-type: none">- Animar al estudiante a recostarse boca arriba en el suelo y respirar profundamente, contar mentalmente hasta 20 y repetir varias veces. Si se siente incómodo cerrando los ojos, no insistir.- Ofrecer alternativas como poner música preferida, dibujar en la pizarra o en una hoja lo que sucedió sin presión de tiempo y con disponibilidad de más tiempo si es necesario, o ofrecer su juguete, muñeco, foto o cualquier objeto de apego que el estudiante pueda tener en la escuela, según sea		
--	--	--	--

	<p>apropiado por su edad o diagnóstico conocido.</p> <p>Se deberá igualmente considerar la activación del protocolo de accidentes escolares, de ser necesario.</p>		
	<p>Etapa de aumento de la desregulación</p> <p>Para el resguardo físico y emocional del estudiante involucrado, se deberá adoptar alguna de las siguientes medidas:</p> <ul style="list-style-type: none"> - Brindar apoyo sin interferir de manera invasiva en su proceso, evitando ofrecer soluciones o solicitar la realización de ejercicios, ya que durante esta etapa de desregulación, el/la NNAJ no logra conectarse con su entorno de la manera esperada. - Retirar al estudiante a un lugar que le proporcione calma o regulación sensorio-motriz, facilitar la expresión de lo 	<p>El equipo educativo más próximo al estudiante, ya sea docente y/o asistente de la educación.</p> <p>Los adultos del Establecimiento señalados en el Plan de acompañamiento emocional y conductual.</p>	<p>Inmediatamente</p>

	<p>que le sucede cuando la intensidad disminuye, ya sea a través de conversaciones, dibujos u otras actividades cómodas para el/la NNAJ, y otorgarle un tiempo de descanso cuando la desregulación haya pasado.</p> <p>- Trasladar al estudiante a un entorno protegido y seguro, eliminando objetos que puedan suponer situaciones de riesgo tanto para él como para su entorno. Disminuir estímulos que puedan generar incomodidad, como la luz o ruidos, y evitar la presencia de multitudes de observadores.</p> <p>Se deberá igualmente considerar la activación del protocolo de accidentes escolares, de ser necesario.</p>		
	<p>Etapas de descontrol y de riesgo. Se deberá contener físicamente</p>	<p>El equipo educativo más próximo al</p>	<p>Inmediatamente</p>

	<p>para prevenir que el niño, niña o adolescente joven (NNAJ) se haga daño a sí mismo o a otros, y debe aplicarse únicamente en situaciones de alto riesgo tanto para el individuo como para otros miembros de la comunidad educativa.</p> <p>De las acciones que se pueden desarrollar frente a esta etapa, se encuentran</p> <ul style="list-style-type: none"> - Acción de mecedora - Acción de abrazo profundo. <p>Se deberá igualmente considerar la activación del protocolo de accidentes escolares, de ser necesario.</p>	<p>estudiante, ya sea docente y/o asistente de la educación.</p> <p>Los adultos del Establecimiento señalados en el Plan de acompañamiento emocional y conductual.</p>	
<p>Solicitar la presencia del padre, madre o tutor legal, si corresponde.</p>	<p>En paralelo a la etapa anterior, frente a emergencias respecto de la integridad del párvulo o estudiante autista, se deberá evaluar y tomar la decisión de solicitar la presencia del padre, madre o tutor legal.</p> <p>Este requerimiento se realizará vía llamada telefónica.</p>	<p>El equipo educativo más próximo al estudiante, ya sea docente y/o asistente de la educación.</p> <p>Los adultos del Establecimiento señalados en el Plan de acompañamiento emocional y</p>	<p>Inmediatamente, y de forma paralela.</p>

		conductual.	
Registrar lo acontecido en el Registro Anecdótico	Se deberá registrar en el Registro Anecdótico lo ocurrido, con señalamiento expreso de lo siguiente: <ol style="list-style-type: none"> 1. Individualización del estudiante 2. Fecha y Hora de lo ocurrido 3. Individualización de los asistentes y/o docentes que intervinieron 4. Indicación acerca de si se contactó al apoderado para que acudiese al Establecimiento 5. Relato del incidente y su contexto 6. Descripción de las medidas adoptadas, junto con la evaluación de su incidencia positiva o negativa en la conducta del estudiante. 	Encargado de Convivencia Escolar	Dentro de la misma jornada escolar en la que se haya activado el protocolo
Certificación de asistencia del padre, madre, apoderado o tutor legal, si corresponde	Ante la necesidad de que el padre, madre, apoderado o tutor legal deba acudir al Establecimiento Educativo ante el llamado por motivo de una emergencia de un estudiante autista, el Encargado de Convivencia Escolar	Encargado de Convivencia Escolar	Dentro de la misma jornada escolar en la que se haya activado el protocolo

	emitirá un certificado a fin de que se presente ante el empleador, a fin de que se pueda acreditar esta circunstancia.		
Acciones de seguimiento y evaluación	<p>Será necesario tomar acciones tendientes a realizar seguimiento del estado del estudiante, junto con registrar la evolución que pueda presentar.</p> <p>Estas acciones contendrán, medidas de acompañamiento y apoyo psicosocial pertinentes en favor de los párvulos y estudiantes involucrados, tanto quien sufrió la desregulación como quienes presenciaron o se vieron afectados por la situación.</p>	Encargado de convivencia escolar	Dentro de los primeros 5 días hábiles

Anexo 14: Protocolo de prevención y respuesta ante situaciones críticas constitutivas de delito.

Introducción.

El siguiente protocolo tiene por objetivo garantizar el acceso a la educación y a entornos seguros en nuestro establecimiento educacional, a través de estrategias y mecanismos que permitan prevenir, responder y reparar los riesgos y daños que genera la delincuencia grave, buscando fortalecer el Plan Integral de Seguridad Escolar (PISE), y actuar planificadamente frente a emergencias desencadenadas por situaciones que afectan seriamente el funcionamiento de los espacios educativos.

Este documento busca entregar orientaciones con un enfoque en tres sentidos: **preventivo**; de **respuesta** ante situaciones críticas que constituyan delitos, dentro y en los entornos inmediatos del establecimiento educacional; y de **asistencia** y apoyo una vez generado el evento crítico.

En cada uno de estos enfoques, es relevante la participación de la comunidad escolar para estar preparados ante la ocurrencia de eventos críticos, resguardando siempre la integridad física y emocional de niños, niñas y adolescentes.

I. Prevención.

1. Identificar amenazas y riesgos, definiendo una estrategia de prevención y respuesta para el establecimiento educacional.

A. Se debe realizar un diagnóstico participativo sobre los riesgos socioespaciales que afectan al establecimiento educacional y a la comunidad educativa. Se puede utilizar como referencia la metodología de Diagnóstico Participativo de los Planes Integrales de Seguridad Escolar.

A modo de ejemplo, el diagnóstico debiera considerar:

- Identificar la presencia de pandillas.
- Identificar si existen puntos de venta de drogas en las cercanías del establecimiento educacional.
- Identificar si en el barrio del establecimiento educacional ha habido balaceras.

Comentado [7]: Este protocolo es una sugerencia de acuerdo a las "Orientaciones para la prevención y el manejo de emergencias ante situaciones críticas, constitutivas de delito, que impactan gravemente el bienestar de las comunidades educativas" del Ministerio de Educación, año 2023.

- Identificar espacios sin vigilancia en los alrededores del establecimiento educacional.
- Identificar teléfonos de emergencia que permitan el manejo oportuno de un posible evento crítico.
- Identificar posibles amenazas que afecten específicamente a niños o niñas menores de 6 años.

Para esto, debe designarse:

- Una persona para gestionar el proceso de definición, coordinación y socialización del protocolo de prevención y respuesta del establecimiento educacional, puede designarse alguno/a de los Encargados de Convivencia Escolar o Monitores/Coordinadores de Seguridad Escolar en esta tarea, sin perjuicio de la decisión que pueda tomar la comunidad escolar.
- El Comité de Seguridad Escolar, de existir, o un grupo de personas a cargo de la planificación y elaboración del protocolo de prevención y respuesta. Este grupo debe incluir representantes de los diferentes estamentos de la comunidad educativa, así como representantes de las redes intersectoriales de apoyo con las que cuenta el establecimiento.

B. Realizar un listado de situaciones de emergencia detonadas por comportamientos violentos que podrían ocurrir en el establecimiento educacional o en su entorno inmediato.

C. Delimitar los eventos críticos que podrían generar una situación de emergencia en el establecimiento educacional, y establecerlos como objetos de la estrategia de respuesta inmediata, distinguiéndolos de aquellos problemas que pueden ser atendidos con menor celeridad.

D. Definir y asignar los roles a desempeñar durante la etapa de manejo, definiendo encargados(as) y subrogantes para cada uno de ellos.

E. Establecer redes interinstitucionales, comunitarias, así como entre establecimientos educativos. Es relevante identificar y establecer relaciones con los actores referentes que se encuentren en el entorno inmediato del establecimiento educacional (vecinos, locatarios, organizaciones sociales, etc.) y que puedan contribuir como aliados a la estrategia de prevención.

- F. Establecer coordinaciones específicas con policías y equipos de emergencia (bomberos, ambulancias, respuesta municipal).
- G. Definir los mecanismos y medios de coordinación que serán utilizados por los actores involucrados, cuyos roles deben ser previamente definidos. Mientras un evento crítico está teniendo lugar, es importante considerar medios de comunicación eficientes, simples y seguros.
- H. Definir dispositivos de alarma que alerten la ocurrencia de eventos críticos en el establecimiento educacional o su entorno inmediato, es recomendable establecer distintos tipos de alarmas para indicar si los hechos están ocurriendo en el establecimiento educacional o en el entorno inmediato, así como la necesidad de evacuación parcial o total de la comunidad educativa o su confinamiento.

Las alarmas más comunes suelen ser timbres, campanas, silbatos o megáfonos.

- I. Delimitar estrategias de acción según la caracterización de zonas próximas al establecimiento y dentro del mismo, definiendo “áreas de seguridad” que presenten las mejores condiciones para proteger a quienes conforman la comunidad educativa. Es importante identificar paredes de concreto, paredes que no colinden con el exterior del establecimiento, áreas alejadas de las ventanas, y áreas con fácil acceso a vías de evacuación, entre otras.
- J. Contemplar consideraciones especiales que permitan atender adecuadamente las necesidades de estudiantes con características físicas, psicológicas o sociales que ameriten una respuesta diferenciada o particular. Dentro de estos casos es importante identificar no solo a personas que requieren medidas particulares de inclusión, sino también niños, niñas o adolescentes que se encuentren vigentes como sujetos de atención del Servicio Nacional de Protección Especializada a la Niñez y la Adolescencia (“Mejor Niñez”) o del Servicio Nacional de Menores (SENAME) y que, al concentrar mayores niveles de vulnerabilidad, pueden verse más afectados a raíz de un evento crítico en su entorno educativo.

2. Difundir la estrategia de prevención y respuesta.

Una vez confeccionada la estrategia de emergencia es importante su difusión a los miembros de la comunidad escolar, a través de correos electrónicos y otros medios pertinentes, considerando la edad de las y los estudiantes, así como también, en distintas instancias, ya sea en reuniones organizadas para este fin, instancias de taller, gráficas, al momento de matrícula, entre otros.

Es importante transmitir que lo primero es garantizar la seguridad de niños, niñas y adolescentes.

La información que se entregue debe distinguir según las etapas previamente definidas (antes, durante, después del evento crítico), entregando recomendaciones de acción en cada una de ellas. También debe destacar el nivel de participación con que se ha desarrollado la estrategia, así como el nivel de coordinación interinstitucional, señalando la forma en que se ha planificado solicitar ayuda a las instituciones policiales y de emergencia.

Respecto de los apoderados. Organizar reuniones en las que participe el sostenedor del establecimiento o representantes de este, así como de instituciones involucradas (policías, municipio, equipos de emergencia, entre otros) y apoderados, para generar instancias de conversación respecto de esta, recogiendo ideas y sugerencias que puedan ser incorporadas en el diseño de la estrategia.

Respecto de NNAs. Se sugiere presentar la estrategia de manera diferenciada a niñas, niños y adolescentes, resguardando que la información quede en una gráfica visible y comprensible para la comunidad educativa en su conjunto.

3. Desarrollar acciones de formación, entrenamiento y preparación.

Es clave que los niños, niñas, adolescentes y adultos que conforman la comunidad educativa conozcan e interpreten las señales de alarma previamente definidas, para esto se deben realizar ejercicios de simulación con todos los miembros de la comunidad educativa, en el que se simule también la coordinación con otras entidades participantes, probando los procedimientos de respuesta ante llamados a los equipos de emergencia.

Respecto del entrenamiento en procedimientos de evacuación, se debe considerar tanto el escenario de evacuación guiada por personal del establecimiento como la autoevacuación ante casos críticos donde la respuesta debe ser automática.

Para llevar a cabo los procedimientos, el personal del establecimiento (en particular quienes se vinculan con estudiantes de corta edad) debe ser entrenado en la facilitación de la evacuación de los estudiantes, así como en el mantenimiento de la calma ante eventos críticos.

II. Manejo inmediato ante un evento crítico.

1. Si la situación de emergencia ocurre al interior del establecimiento educacional.

- A. Una o más personas Encargadas activarán la alarma y darán aviso a las policías y/o personal de emergencia.
- B. Ante la activación de una alarma, se deberá siempre seguir las indicaciones del personal del establecimiento, las policías y del personal de emergencia, identificando las salidas o vías de evacuación más cercanas al lugar donde se encuentra, que le permita evacuar inmediatamente del lugar, manteniéndose siempre atento y alerta frente al entorno y a cualquier fuente de peligro.
- C. Salida hacia el exterior del establecimiento: deberá ser iniciada a partir de la orden de la Dirección, el encargado/a de la seguridad o bien, en casos excepcionales, por instrucción de la policía o del personal de emergencia.
- D. Si se ha generado una evacuación hacia un área de seguridad, es importante permanecer en dicho lugar hasta recibir instrucciones del personal a cargo.

2. Si el evento crítico ocurre en el exterior del establecimiento.

En caso de que el evento crítico tenga lugar en el entorno inmediato del establecimiento educacional, y teniendo en cuenta las medidas señaladas anteriormente:

- A. Una o más personas encargadas serán responsables de cerrar todos los ingresos al establecimiento y dar la instrucción de resguardarse al interior de este.
- B. Si está a cargo de un grupo de estudiantes, puede ser útil desarrollar alguna dinámica simple y pertinente a su edad que ayude a bajar sus niveles de tensión. Por ejemplo, en niñas y niños más pequeños se puede cantar.

3. Si la situación ocurre al interior del establecimiento educacional o en el entorno inmediato, y no existe una ruta de escape accesible.

El personal educativo deberá facilitar el resguardo de niños, niñas y adolescentes, considerando lo siguiente:

- A. Buscar refugio y protección en áreas de seguridad que tengan muros sólidos, barreras de acceso para el o los atacantes, objetos grandes con los que se pueda cubrir, sin limitar las opciones de movimiento.
- B. Si se encuentra en una oficina o sala de clases: permanecer allí y cerrar la puerta con llave o bloquearla con algún objeto que impida el ingreso de personas que constituyan una amenaza. Alejar a niños, niñas y adolescentes de ventanas y nunca intentar mirar por estas mientras hay un evento de emergencia.

En el caso de las salas de clase, puede resultar útil ubicar estantes en la misma pared en que se encuentra la puerta, de manera que, frente a un evento crítico al interior del establecimiento, puedan ser arrastrados para bloquear la puerta.

- C. Si se encuentra en un pasillo y no es factible evacuar o esconderse detrás de algo sólido: ingresar y ocultarse en cualquier oficina o sala de clase, procurando cerrar o bloquear la puerta.

Intentar no esconderse en baños, ya que la estructura ofrece poca protección y no suele contar con vías de evacuación.

4. En caso de que las medidas de evacuación o resguardo fallen:

Las personas adultas pueden interferir e incapacitar al o a los atacantes a través de estrategias de defensa grupal, neutralización y control de las armas.

5. Otros casos a tener en cuenta.

Además de lo señalado anteriormente, tener en consideración lo siguiente:

- A. **Si se está ante presencia de personas armadas o una balacera:** buscar protección detrás de muros de concreto, pilares estructurales, jardineras o árboles. Desplazarse arrastrándose o gateando. Evitar contacto con agresores y no tomar fotografías o filmar videos.

Una vez resguardado, permanecer en silencio y eliminar toda fuente de ruido (conversación, celulares, radio, tv).

- B. Ante amenazas de bomba o identificación de un potencial artefacto explosivo:** Dar aviso inmediato a la policía y evaluar la necesidad de evacuar el establecimiento. Ante amenazas, la policía podría realizar una búsqueda preliminar de objetos extraños sin la necesidad de evacuar; no obstante, al pesquisar un objeto extraño el personal del nunca deberá intentar manipularlo.

6. Información clave que se le puede entregar a las policías o al personal de emergencias (bomberos, ambulancias o de respuesta municipal):

- A. Identificación del establecimiento: nombre y dirección (calle, al menos).
- B. Identificación de la situación: balaceras, homicidios, amenaza de ataque, entre otras.
- C. Estado de la situación: amenaza, en desarrollo, finalizada.
- D. Personas que representan amenaza: indicar cantidad de personas y características básicas de identificación (ej. vestimenta, descripción física).
- E. Presencia o uso de armas: indicar tipo y cantidad de armas.
- F. Víctimas: indicar si existen personas heridas, atrapadas, encerradas o fallecidas.
- G. Lugar específico donde se produce el hecho o se encuentran las víctimas: exterior o interior del establecimiento; espacio específico (acceso, patio, sala de clase, entre otros).

Junto con contar con los números de emergencias de Carabineros (133), Bomberos (132) y Ambulancia (131), se recomienda contar con los números directos de la Comisaría de Carabineros o PDI que se encuentre más cerca al establecimiento educacional (idealmente Comisario y/o Jefe de Servicios), así como el teléfono de los servicios Municipales de Seguridad, y del Plan cuadrante comunal.

7. Llegada de la policía o personal de seguridad municipal.

Teniendo presente que los primeros agentes policiales que lleguen al lugar no siempre ayudarán a las personas heridas o coordinarán la evacuación del lugar, sino que su objetivo será contener la situación crítica que pone en riesgo a los miembros de la comunidad, se deben seguir los siguientes pasos:

- A. Conservar la calma y seguir las instrucciones de los policías.

- B. Identificarse como estudiante o personal del establecimiento. Manteniendo las manos a la vista y soltando cualquier objeto que pudiera tener en ellas (ej. bolsos, chaquetas).
- C. No intentar aferrarse al personal policial ni entablar diálogo, dado que eso puede entorpecer sus procedimientos.
- D. Evacuar el área yendo en la dirección en la cual los policías ingresan a las instalaciones.

8. Entrega de información a apoderados o adultos responsables de las y los estudiantes.

La Dirección del Establecimiento Educacional deberá informar, una vez terminada y controlada la situación de emergencia, a apoderados o adultos responsables de las y los estudiantes. Este aviso se deberá realizar asegurando que toda la comunidad pueda efectivamente recibir esta información, por lo que se podrá utilizar los siguientes medios: página web, cartel físico en el establecimiento, comunicación en libreta de comunicaciones, redes sociales y/o correos electrónicos.

III. Asistencia y apoyo.

1. Análisis del impacto y repercusiones del evento crítico en la comunidad educativa.

Una vez terminada la situación de emergencia, la Dirección del establecimiento, junto al grupo encargado de planificación del protocolo de manejo de situaciones críticas, deben realizar un análisis de las repercusiones que puede haber tenido este hecho para la comunidad educativa y su impacto en los distintos ámbitos de funcionamiento de esta. Este análisis deberá ser realizado en un plazo máximo de 5 días hábiles.

Antes de retomar las actividades normales: dar un espacio de conversación acerca de lo sucedido, lo que permitirá detectar las necesidades de apoyos específicos entre integrantes de la comunidad educativa.

Para lo anterior, es importante realizar actividades de contención emocional: brindar ayuda y apoyo; evaluar las necesidades y preocupaciones; escuchar; reconfortar a las personas; y protegerlas de peligros posteriores.

Esta contención puede realizarla toda persona, sin embargo, ante situaciones graves, es posible que se requiera ayuda de profesionales especializados.

Actividades sugeridas:

A. Niveles iniciales, NT a 4° básico: “Conversando sobre lo que pasó”

Recursos: Radio o celular para poner música de fondo suave.

Papel kraft o cartulina grande.

Distintos materiales de expresión gráfica.

Se sugiere hacerlo en un lugar acogedor o preparar el aula (cojines-alfombra- mat)

Se trabaja en grupos de máximo 10 niñas y niños.

Las personas que dirigen son las responsables del grupo/curso (educadoras/es, técnicos, profesoras/ es, asistentes), acompañadas del psicólogo/a, orientador o encargado/a de convivencia del establecimiento.

En el caso de los jardines infantiles, se sugiere coordinarse con los equipos psicosociales de las entidades sostenedoras para coordinar la experiencia.

Se solicita que los niños y niñas que quieran comenten lo que sucedió y las emociones que surgieron de ese proceso. Es importante que los adultos vayan parafraseando, lo que expresan los niños y niñas sobre cada momento vivido, ampliando el vocabulario respecto a las emociones. Por ejemplo: Niña: “cuando escuché tanto ruido me asusté”. Adulto/a: “Elena comenta que sintió miedo, porque no se sabía qué estaba pasando”.

Emociones que aparecen cuando los anhelos y las necesidades NO están satisfechos, y los valores han sido transgredidos.

MIEDO	CONFUSIÓN	CANSANCIO	TRISTEZA
ENFADO	DOLOR	AVERSIÓN	VULNERABILIDAD
RABIA	INQUIETUD	DESCONEXIÓN	VERGÜENZA
TENSIÓN			

Adaptado de Marshall Rosenberg y elaboración Juan Casassus

Una vez que han compartido sus emociones, se invita a plasmar en una representación gráfica colectiva, alternativas de acciones que se podrían realizar en casos similares. El adulto/a registra en esa representación y luego se comparte en un lugar visible del establecimiento a modo de guía para próximos eventos.

B. En los niveles de 5° básico a 4° Medio y adultos: “Círculos de paz”.

Se forma un círculo que simboliza una comunidad, el cual puede involucrar a todo el grupo, a acompañantes adultos, así como a un dirigente del círculo. El dirigente es una persona adulta, encargada de coordinar el proceso y establecer los términos en que se dará el diálogo (respeto, veracidad,

comprensión). Algo característico de esta metodología es facilitar la participación equitativa de todos los miembros del círculo a través de un objeto que circulará entre todos los participantes. Este objeto simboliza la oportunidad que tiene cada uno de los miembros del círculo para compartir su perspectiva de cómo sucedieron las cosas y cómo se vieron afectados por esta situación. A modo de cierre, el dirigente del círculo invita a los participantes a proponer alternativas respecto a lo vivido, así como planes de acción futuros.

2. Entregar apoyo socioemocional o terapia reparatoria a las víctimas directas del hecho ocurrido.

La Dirección debe realizar un catastro de las víctimas directas para efectos de mantener permanente contacto con éstas, así como con sus familias. Es importante desplegar estrategias de contacto que promuevan apertura y disposición para recibir ayuda. Esto deberá ser realizado en un plazo máximo de 5 días hábiles a contar de la ocurrencia de los hechos.

3. Mantener contacto con las víctimas directas del hecho ocurrido y con sus familias.

La Dirección debe establecer un periodo de seguimiento a las personas directa o mayormente afectadas por el evento (víctimas directas) con el objeto de identificar sus necesidades y prestar apoyo para que las instituciones encargadas de proveer atención y reparación puedan hacerlo de manera oportuna y pertinente.

4. Derivar a las víctimas que lo requieran a servicios de salud mental o física y a otros programas gubernamentales o locales pertinentes.

La Dirección debe hacer las gestiones de derivación para otorgar apoyo socioemocional o terapia reparatoria a víctimas directas del hecho ocurrido, tan pronto como así se detecte esta necesidad. Es importante destacar que las personas afectadas pueden acceder a la atención del Programa de Apoyo a Víctimas (PAV) de la Subsecretaría de Prevención del Delito.

Si una o varias víctimas directas del episodio son sujetos de atención vigentes en el Servicio Nacional de Protección Especializada a la Niñez y la Adolescencia, se recomienda poner en conocimiento sobre el hecho ocurrido (por medio de los canales de comunicación que hayan sido definidos previamente) al equipo del proyecto respectivo, así como sobre el abordaje realizado y eventual afectación expresada o visible en el niño, niña o adolescente.

La finalidad de esta acción es evitar o reducir la probabilidad de que los procesos terapéuticos de resignificación que ya se encuentran en curso se vean afectados

por las experiencias derivadas del evento crítico vivenciado. A su vez, si el episodio en cuestión involucra una primera o nueva vulneración de derechos hacia cualquier niño, niña o adolescente, dicho estudiante puede ser derivado según competencia al Servicio para que se haga diagnóstico especializado y/o reciba atención terapéutica, así como su familia para reparar el daño ocasionado.

5. Otras acciones de carácter logístico y/o administrativo.

- A) La Dirección debe gestionar la presentación de querellas o sumarse a las acciones legales que ya se encuentren en curso, ante los hechos ocurridos.
- B) La Dirección inspeccionará, identificará y evaluará los daños materiales que pueda haber sufrido el establecimiento educacional para desarrollar planes de reparación y reconstrucción de infraestructura.
- C) La Dirección debe documentar todos los antecedentes derivados de la ocurrencia del evento, ya que serán un insumo para readecuar las acciones incluidas en el protocolo de prevención y respuesta definida por el establecimiento educacional, haciendo los ajustes que resulten necesarios para garantizar mayores niveles de seguridad a la comunidad educativa.
- D) La Dirección evaluará la estrategia de preparación y respuesta ante el evento, con participación de la comunidad educativa, identificando mejoras que permitan fortalecer los instrumentos ante la ocurrencia de hechos similares.

Director

Norberto Arandeda Gómez